



Úřad práce ČR

Krajská pobočka v Ústí nad Labem

Dvořákova 18 | 400 01 Ústí nad Labem | Tel.: 950 171 111

# Měsíční statistická zpráva

## PROSINEC 2014

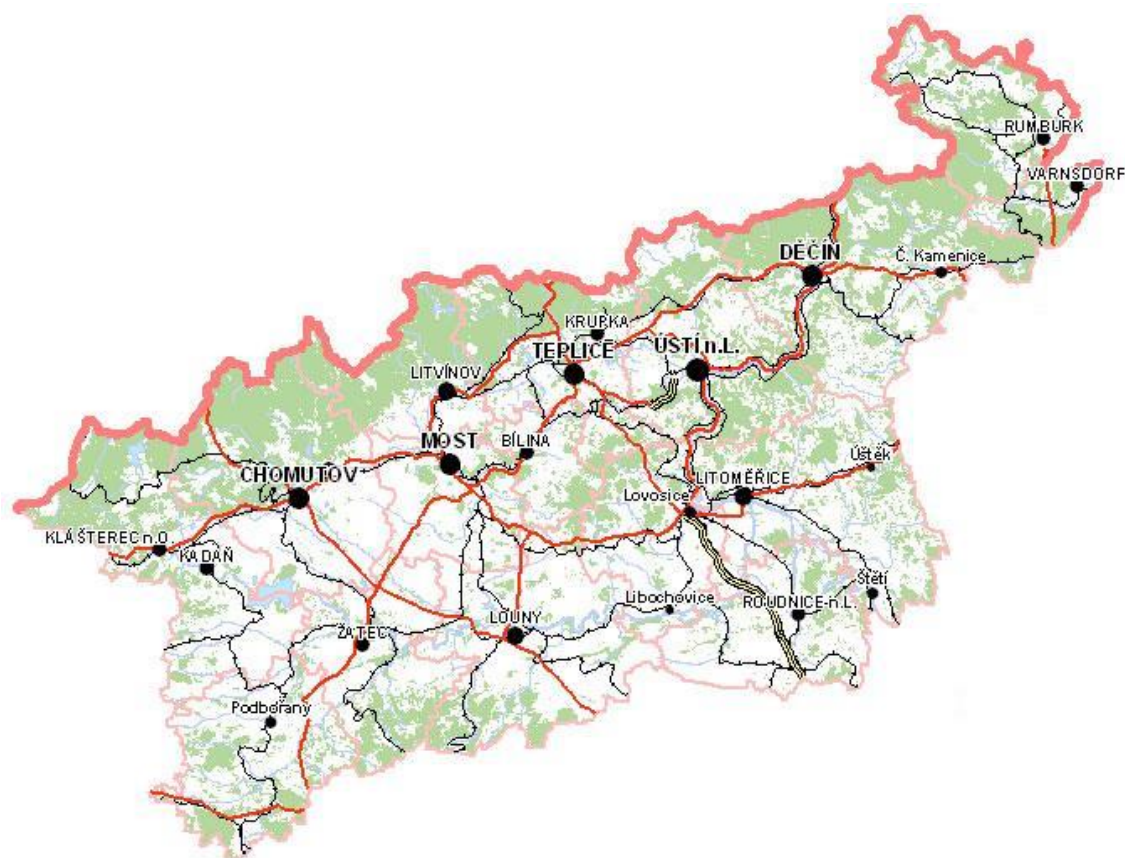

Zpracoval: Bc. Michal Tuček

<http://portal.mpsv.cz/upcr/kp/ulk/informace/bulletiny>

**Osnova:**

|   |           |
|---|-----------|
| <b>1. INFORMACE O NEZAMĚSTNANOSTI V ÚSTECKÉM KRAJI K 31. 12. 2014 .....</b>                       | <b>2</b>  |
| <b>2. CHARAKTERISTIKA VÝVOJE NEZAMĚSTNANOSTI A VOLNÝCH PRACOVNÍCH MÍST V ÚSTECKÉM KRAJI .....</b> | <b>3</b>  |
| <b>3. REALIZACE AKTIVNÍ POLITIKY ZAMĚSTNANOSTI V ÚSTECKÉM KRAJI .....</b>                         | <b>7</b>  |
| <b>4. POSKYTNUTÉ NEPOJISTNÉ SOCIÁLNÍ DÁVKY V ÚSTECKÉM KRAJI .....</b>                             | <b>10</b> |
| <b>5. MAPOVÁNÍ PREDIKCE TRENDŮ ZAMĚSTNANOSTI A POTŘEB ZAMĚSTNAVATELŮ V ÚSTECKÉM KRAJI.....</b>    | <b>11</b> |
| <b>6. PROJEKTY SPOLUFINANCOVANÉ Z ESF REALIZOVANÉ NA KRP ÚSTÍ NAD LABEM .....</b>                 | <b>12</b> |
| <b>7. AKTIVITY EURES PORADCE V ÚSTECKÉM KRAJI .....</b>   | <b>13</b> |
| <b>8. VEŘEJNÁ SLUŽBA REALIZOVANÁ V ÚSTECKÉM KRAJI .....</b>                                       | <b>13</b> |
| <b>9. KONTROLNÍ A INSPEKČNÍ ČINNOST NA KRP ÚSTÍ NAD LABEM .....</b>                               | <b>14</b> |
| <b>10. PODPORA ODBORNÉHO VZDĚLÁVÁNÍ ZAMĚSTNANCŮ V ÚSTECKÉM KRAJI .....</b>                        | <b>15</b> |
| <b>11. ZAHRANIČNÍ ZAMĚSTNANOST V ÚSTECKÉM KRAJI .....</b>   | <b>15</b> |
| <b>12. PŘÍLOHY - PODÍL NEZAMĚSTNANÝCH V OBCÍCH ÚSTECKÉHO KRAJE K 31. 12. 2014 .....</b>           | <b>16</b> |

## 1. INFORMACE O NEZAMĚŠTNANOSTI V ÚSTECKÉM KRAJI K 31. 12. 2014

V prosinci celkový počet uchazečů o zaměstnání vzrostl o 1,93 % na 60 824 osob, počet hlášených volných pracovních míst vzrostl o 1,10 % na 3 488 a podíl nezaměstnaných osob na obyvatelstvu ve věku 15 - 64 let vzrostl na stávajících 10,67 %. Nezaměstnanost v Ústeckém kraji tak dle očekávání vzrostla a lze předpokládat, že tento nárůst bude v následujícím měsíci pokračovat. Jedná se o každoročně opakující se trend, kdy v zimních měsících dochází k nárůstu počtu evidovaných uchazečů i podílu nezaměstnaných.

K 31. 12. 2014 evidoval Úřad práce ČR (ÚP ČR), Krajská pobočka v Ústí nad Labem celkem **60 824 uchazečů o zaměstnání**. Jejich počet byl o 1 150 vyšší než na konci předchozího měsíce. Ve srovnání se stejným obdobím minulého roku je nižší o 4 996 osob. Z tohoto počtu bylo **59 123 dosažitelných** uchazečů o zaměstnání ve věku 15 - 64 let. Bylo to o 1 250 více než na konci předchozího měsíce.

V průběhu měsíce bylo nově zaevidováno 5 068 osob. Ve srovnání s minulým měsícem to bylo více o 329 osob a v porovnání se stejným obdobím předchozího roku to je více o 658 osob.

Z evidence během měsíce prosince odešlo celkem 3 918 uchazečů (ukončená evidence, vyřazení uchazeči). Bylo to o 1 165 osob méně než před měsícem, ale o 834 osob více než ve stejném měsíci minulého roku. Do zaměstnání jich v prosinci nastoupilo 2 154, tj. o 937 méně než v předchozím měsíci, ale o 1 016 více než ve stejném měsíci minulého roku, 591 uchazečů o zaměstnání bylo umístěno prostřednictvím ÚP ČR, 1 563 umístěno jiným způsobem, 849 vyřazeno sankčně a 915 z jiných důvodů.

Meziměsíční nárůst evidovaných uchazečů o zaměstnání byl zaznamenán ve všech okresech Ústeckého kraje, přičemž největší připadal na okresy Děčín (0,45 %, 9 359 UoZ) a Louny (0,42 %, 6 166 UoZ).

Ke konci měsíce bylo evidováno na ÚP ČR, Krajské pobočce v **30 394 žen**. Jejich podíl na celkovém počtu uchazečů činil 49,97 %. **Podporu v nezaměstnanosti** pobíralo **9 370 uchazečů** o zaměstnání, tj. 15,41 % všech uchazečů v evidenci. V evidenci bylo **7 084 osob se zdravotním postižením (OZP)**, což představovalo 11,65 % z celkového počtu nezaměstnaných.

Ke konci prosince bylo evidováno **2 577 absolventů škol** všech stupňů vzdělání a **mladistvých**, jejichž počet klesl ve srovnání s předchozím měsícem o 109 osob a ve srovnání se stejným měsícem minulého roku byl nižší o 1 422 osob. Na celkové nezaměstnanosti se podíleli 4,27 %.

**Podíl nezaměstnaných osob**, tj. počet dosažitelných uchazečů o zaměstnání ve věku 15 - 64 let k obyvatelstvu stejného věku, vzrostl k 31. 12. 2014 o 0,24 % na stávajících **10,67 %**. Podíl nezaměstnaných žen stoupl na 10,85 % a podíl nezaměstnaných mužů na 10,49 %. Podíl nezaměstnaných stejný nebo vyšší než celokrajský průměr vykazaly tři okresy Ústeckého kraje, přičemž nejvyšší byl v okresech Most (12,79 %) a Ústí nad Labem (12,52 %). Nejnižší podíl nezaměstnaných byl zaznamenán v okresech Teplice (8,95 %) a Litoměřice (9,17 %). Všechny okresy Ústeckého kraje tak značně převyšují republikový průměr.

Kraj evidoval k 31. 12. 2014 celkem **3 488 volných pracovních míst**. Jejich počet byl o 38 vyšší než v předchozím měsíci a o 1 143 vyšší než ve stejném měsíci minulého roku. Na jedno volné pracovní místo připadalo v průměru 17,44 uchazeče, z toho nejvíce v okrese Děčín (28,11 UoZ), nejméně v okrese Teplice (11,54 UoZ). Z celkového počtu nahlášených volných míst bylo 464 vhodných pro osoby se ZP, na jedno volné pracovní místo tak připadalo 15,27 těchto osob. Volných pracovních míst pro absolventy a mladistvé bylo registrováno 889, na jedno volné místo připadalo 2,90 uchazečů této kategorie.

V rámci aktivní politiky zaměstnanosti (APZ) bylo k 31. 12. 2014 podpořeno 8 976 uchazečů. V případě SÚPM se jednalo především o podporu administrativních pracovníků, dále recepčních, prodavačů, techniků, řidičů-skladníků, účetních, lešenářů, operátorů výroby či pomocných dělníků. V případě SVČ to byla podpora osobních služeb (kadeřnictví, manikúra, pedikúra), hostinské a maloobchodní činnosti, ale také fotografa, projektanta, revizního pracovníka, grafika, truhláře, klempíře nebo zpracovatele zemědělských produktů. U VPP se jedná především o uklízeče veřejných prostranství, pomocné pracovníky v sociálních službách, zdravotnických, kulturních či charitativních zařízeních, dohledové služby, údržby atd.. V případě CHPM byli podpořeni pomocní dělníci a obsluha strojů a zařízení, montážní dělníci, maséři, prodavači, skladníci, šičky či administrativní pracovníci.

Informace o vývoji nezaměstnanosti v ČR v elektronické formě jsou zveřejněny na internetové adrese <http://portal.mpsv.cz/sz/stat>. Jednotlivé tiskové zprávy vydávané tiskovou mluvčí Úřadu práce ČR Mgr. Kateřinou Beránkovou jsou zveřejňovány na portálu MPSV na adrese <http://portal.mpsv.cz/upcr>, kde jsou k nalezení i další aktuální informace týkající se nezaměstnanosti, generálního ředitelství i jednotlivých krajských poboček.

## 2. CHARAKTERISTIKA VÝVOJE NEZAMĚŠTNANOSTI A VOLNÝCH PRACOVNÍCH MÍST V ÚSTECKÉM KRAJI

### Podíl nezaměstnaných na obyvatelstvu ve věku 15-64 let

okresy Ústeckého kraje

stav k 31. 12. 2014

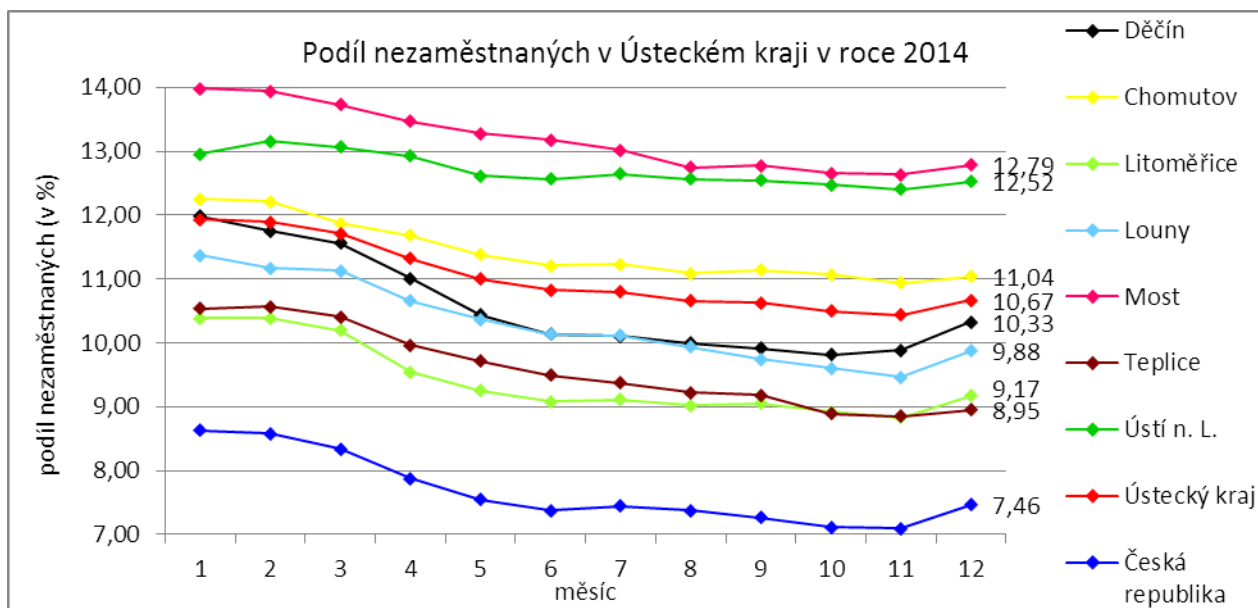
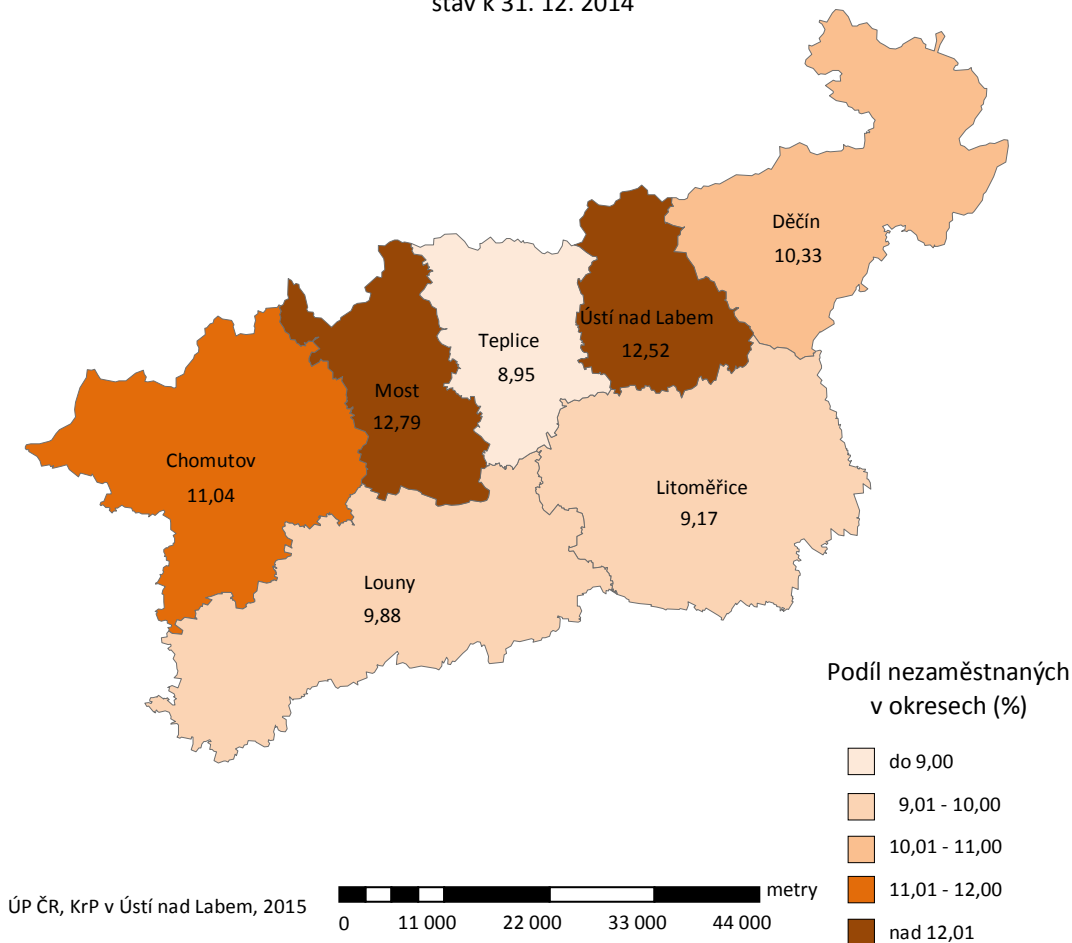

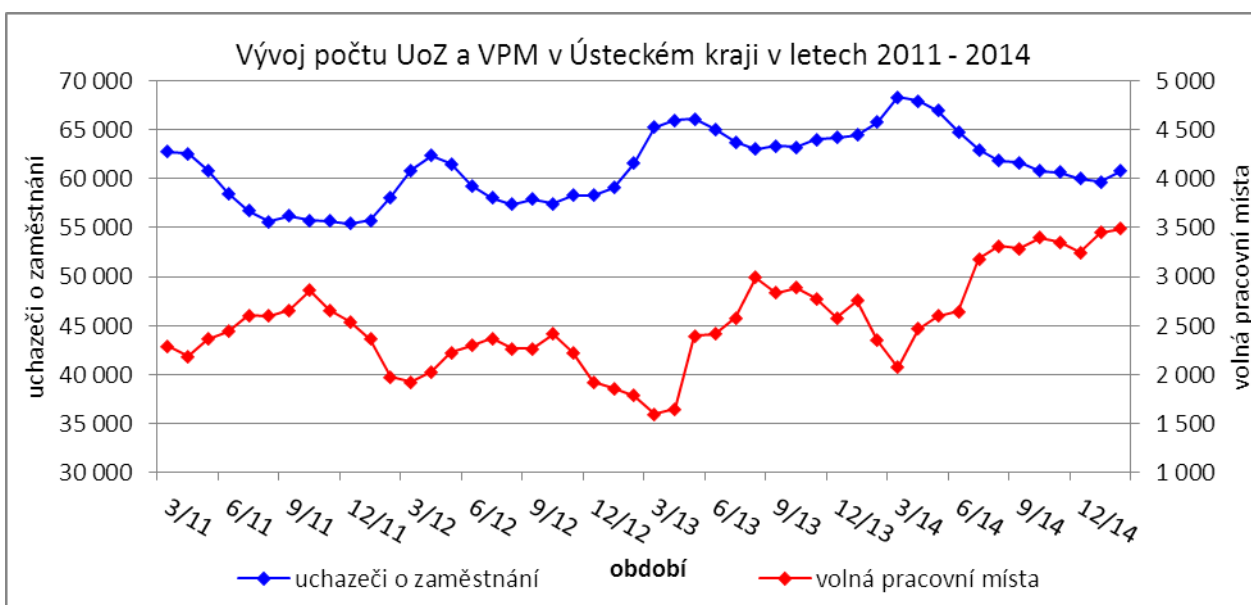
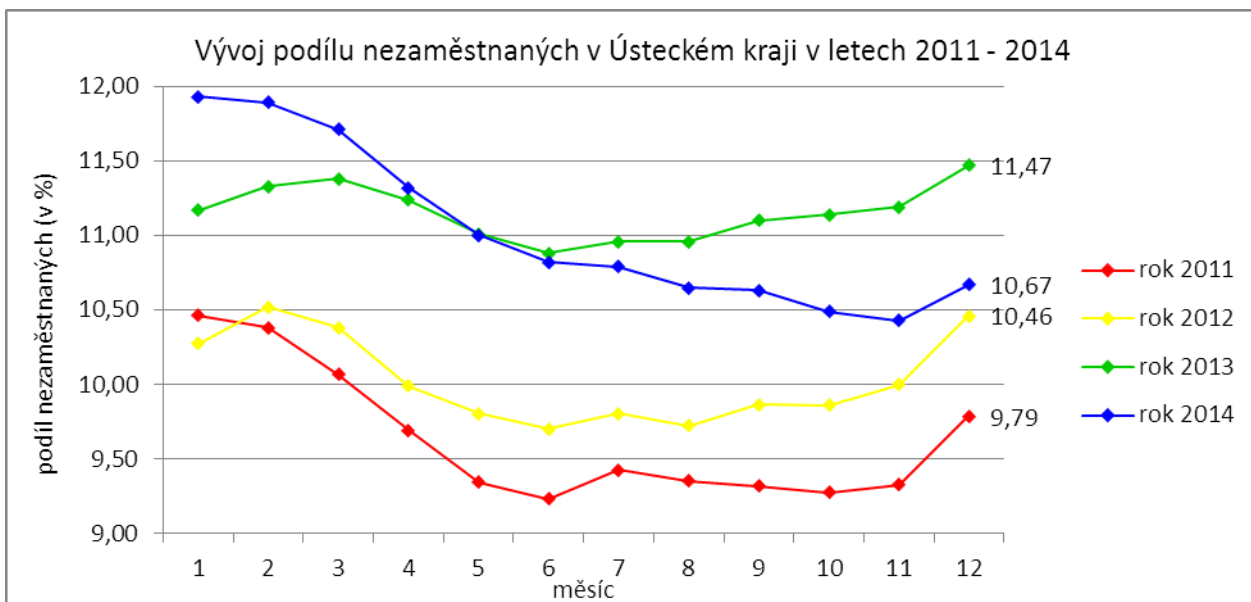

Tabulka č. 1 - Vývoj nezaměstnanosti v Ústeckém kraji

| Ukazatel                                 |                                   | Stav k       |              |              |
|--|-----------------------------------|--------------|--------------|--------------|
|  |                                   | 31. 12. 2013 | 30. 11. 2014 | 31. 12. 2014 |
| evidovaní uchazeči o zaměstnání          |                                   | 65 820       | 59 674       | 60 824       |
| - z toho                                 | ženy                              | 32 497       | 30 312       | 30 394       |
|  | absolventi a mladiství            | 3 999        | 2 686        | 2 577        |
|  | uchazeči se zdravotním postižením | 7 208        | 7 001        | 7 084        |
| uchazeči s nárokem na PvN                |                                   | 10 157       | 8 646        | 9 370        |
| podíl nezaměstnaných osob (v %)          |                                   | 11,47        | 10,43        | 10,67        |
| volná pracovní místa                     |                                   | 2 345        | 3 450        | 3 488        |
| počet uchazečů na 1 volné pracovní místo |                                   | 28,07        | 17,30        | 17,44        |

Tabulka č. 2 - Tok nezaměstnanosti v Ústeckém kraji

| Ukazatel  | Stav k       |              |              |
|---|--------------|--------------|--------------|
|   | 31. 12. 2013 | 30. 11. 2014 | 31. 12. 2014 |
| nově evidovaní uchazeči o zaměstnání              | 4 410        | 4 739        | 5 068        |
| uchazeči s ukončenou evidencí a vyřazení uchazeči | 3 084        | 5 083        | 3 918        |
| - z toho umístění celkem                          | 1 138        | 3 091        | 2 154        |
| - z toho umístění úřadem práce                    | 221          | 857          | 591          |

Tabulka č. 3 - Vývoj nezaměstnanosti v jednotlivých okresech Ústeckého kraje

| Okresy              | Uchazeči o zaměstnání      |                 |                                 |                    |              |                     |            |                             |                | UoZ<br>s nár.<br>na Pvn<br>ke konci<br>sled.<br>měsíce |
|---------------------|----------------------------|-----------------|---------------------------------|--------------------|--------------|---------------------|------------|-----------------------------|----------------|--|
|                     | ke konci<br>min.<br>měsíce | nově<br>hlášení | vyřazení a s ukončenou evidencí |                    |              |                     |            | ke konci<br>sled.<br>měsíce | z toho<br>ženy |  |
|                     |                            |                 | celkem                          | z toho             |              |                     |            |                             |                |  |
|                     |                            |                 |                                 | umístění<br>celkem | z toho<br>ÚP | sankčně<br>vyřazení | ostatní    |                             |                |  |
| Děčín               | 8 999                      | 934             | 574                             | 338                | 129          | 90                  | 146        | 9 359                       | 4 491          | 1 690  |
| Chomutov            | 9 689                      | 749             | 681                             | 370                | 66           | 152                 | 159        | 9 757                       | 5 040          | 1 392  |
| Litoměřice          | 7 114                      | 762             | 523                             | 323                | 99           | 58                  | 142        | 7 353                       | 3 730          | 1 549  |
| Louny               | 5 921                      | 655             | 410                             | 242                | 70           | 75                  | 93         | 6 166                       | 2 967          | 1 128  |
| Most                | 9 849                      | 672             | 579                             | 294                | 78           | 158                 | 127        | 9 942                       | 5 299          | 1 239  |
| Teplice             | 8 038                      | 687             | 611                             | 307                | 80           | 183                 | 121        | 8 114                       | 4 140          | 1 139  |
| Ústí n. L.          | 10 064                     | 609             | 540                             | 280                | 69           | 133                 | 127        | 10 133                      | 4 727          | 1 233  |
| <b>Ústecký kraj</b> | <b>59 674</b>              | <b>5 068</b>    | <b>3 918</b>                    | <b>2 154</b>       | <b>591</b>   | <b>849</b>          | <b>915</b> | <b>60 824</b>               | <b>30 394</b>  | <b>9 370</b>   |

| Okresy              | Volná pracovní místa          |                                |                    |                | UoZ<br>/<br>VPM | Podíl nezaměstnaných<br>na obyvatelstvu (v %) |              |              | Obyvatelstvo 15-64 let |                |                |
|---------------------|-------------------------------|--------------------------------|--------------------|----------------|-----------------|---|--------------|--------------|------------------------|----------------|----------------|
|                     | ke<br>konci<br>min.<br>měsíce | ke<br>konci<br>sled.<br>měsíce | z toho pro         |                |                 | celkem  | ženy         | muži         | celkem                 | ženy           | muži           |
|                     |                               |                                | abs.<br>a<br>mlad. | osoby<br>se ZP |                 |   |              |              |                        |                |                |
| Děčín               | 327                           | 333                            | 69                 | 87             | 28,11           | 10,33   | 10,03        | 10,62        | 87 342                 | 42 849         | 44 493         |
| Chomutov            | 382                           | 393                            | 70                 | 67             | 24,83           | 11,04   | 11,74        | 10,38        | 86 087                 | 41 769         | 44 318         |
| Litoměřice          | 438                           | 553                            | 86                 | 22             | 13,30           | 9,17  | 9,51         | 8,84         | 79 044                 | 38 629         | 40 415         |
| Louny               | 473                           | 407                            | 107                | 58             | 15,15           | 9,88  | 9,60         | 10,14        | 58 374                 | 28 602         | 29 772         |
| Most                | 763                           | 722                            | 253                | 60             | 13,77           | 12,79   | 13,96        | 11,67        | 77 479                 | 37 806         | 39 673         |
| Teplice             | 743                           | 703                            | 202                | 112            | 11,54           | 8,95  | 9,28         | 8,63         | 86 590                 | 42 435         | 44 155         |
| Ústí n. L.          | 324                           | 377                            | 102                | 58             | 26,88           | 12,52   | 11,71        | 13,33        | 79 299                 | 39 444         | 39 855         |
| <b>Ústecký kraj</b> | <b>3 450</b>                  | <b>3 488</b>                   | <b>889</b>         | <b>464</b>     | <b>17,44</b>    | <b>10,67</b>                                  | <b>10,85</b> | <b>10,49</b> | <b>554 215</b>         | <b>271 534</b> | <b>282 681</b> |

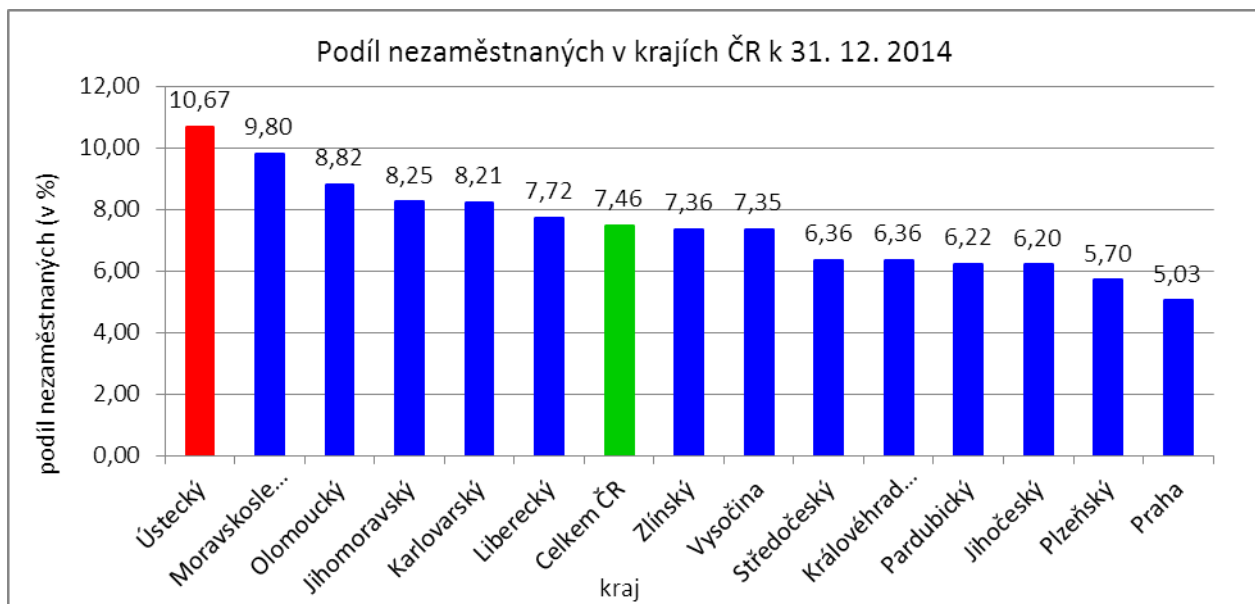

### SETRŽIDĚNÍ OKRESŮ k 31. prosinci 2014

|                         | podíl<br>nezam.<br>v % |                     | meziměsíční<br>přírůst./úbytek<br>nezam. v % |                     | počet<br>uchazečů<br>na 1 VPM |
|-------------------------|------------------------|---------------------|--|---------------------|-------------------------------|
| 1 Bruntál               | 13,5                   | Jindřichův Hradec   | 19,1   | Sokolov             | 35,3                          |
| 2 <b>Most</b>           | <b>12,8</b>            | Prachatice          | 18,6   | Bruntál             | 34,4                          |
| 3 <b>Ústí nad Labem</b> | <b>12,5</b>            | Pelhřimov           | 16,9   | Jeseník             | 34,2                          |
| 4 Karviná               | 12,0                   | Chrudim             | 14,4   | Karviná             | 30,3                          |
| 5 <b>Chomutov</b>       | <b>11,0</b>            | Klatovy             | 13,8   | Děčín               | 28,1                          |
| 6 Ostrava-město         | 11,0                   | Tachov              | 13,4   | Ústí nad Labem      | 26,9                          |
| 7 Znojmo                | 10,9                   | Znojmo              | 12,9   | Chomutov            | 24,8                          |
| 8 Jeseník               | 10,7                   | Havlíčkův Brod      | 12,1   | Hodonín             | 22,3                          |
| 9 Hodonín               | 10,4                   | Třebíč              | 11,5   | Opava               | 18,7                          |
| 10 <b>Děčín</b>         | <b>10,3</b>            | Jihlava             | 11,4   | Znojmo              | 18,4                          |
| 11 Přerov               | 10,2                   | Břeclav             | 11,3   | Kladno              | 18,2                          |
| 12 Sokolov              | 9,9                    | Jičín               | 11,3   | Jindřichův Hradec   | 17,8                          |
| 13 <b>Louny</b>         | <b>9,9</b>             | Písek               | 11,1   | Olomouc             | 17,1                          |
| 14 Třebíč               | 9,6                    | Žďár nad Sázavou    | 10,9   | Hradec Králové      | 16,7                          |
| 15 <b>Litoměřice</b>    | <b>9,2</b>             | Hodonín             | 10,6   | Mělník              | 15,6                          |
| 16 Příbram              | 9,0                    | Jeseník             | 10,5   | Vsetín              | 15,3                          |
| 17 Šumperk              | 9,0                    | Domažlice           | 10,2   | Louny               | 15,1                          |
| 18 <b>Teplice</b>       | <b>9,0</b>             | Vsetín              | 10,0   | Kroměříž            | 14,8                          |
| 19 Brno-město           | 8,8                    | Náchod              | 9,9  | Brno-město          | 14,8                          |
| 20 Český Krumlov        | 8,6                    | Český Krumlov       | 9,8  | Třebíč              | 14,3                          |
| 21 Kroměříž             | 8,6                    | Svitavy             | 9,1  | Jihlava             | 14,0                          |
| 22 Vsetín               | 8,5                    | Bruntál             | 8,7  | Žďár nad Sázavou    | 13,9                          |
| 23 Olomouc              | 8,5                    | Rychnov nad Kněžnou | 8,6  | Most                | 13,8                          |
| 24 Kolín                | 8,3                    | Strakonice          | 8,3  | Strakonice          | 13,6                          |
| 25 Karlovy Vary         | 8,3                    | Přerov              | 7,9  | Tábor               | 13,6                          |
| 26 Kladno               | 8,2                    | Opava               | 7,9  | Náchod              | 13,4                          |
| 27 Opava                | 8,2                    | Šumperk             | 7,8  | Litoměřice          | 13,3                          |
| 28 Liberec              | 8,1                    | Benešov             | 7,5  | Šumperk             | 13,0                          |
| 29 Svitavy              | 8,1                    | Tábor               | 7,5  | Vyškov              | 12,9                          |
| 30 Mělník               | 7,9                    | Plzeň-sever         | 7,2  | Kutná Hora          | 12,3                          |
| 31 Nymburk              | 7,8                    | Kutná Hora          | 7,2  | Frydek-Místek       | 12,2                          |
| 32 Semily               | 7,8                    | Plzeň-jih           | 7,1  | Břeclav             | 11,7                          |
| 33 Česká Lípa           | 7,8                    | Uherské Hradiště    | 7,0  | Ostrava-město       | 11,7                          |
| 34 Břeclav              | 7,7                    | Příbram             | 6,6  | Brno-venkov         | 11,6                          |
| 35 Trutnov              | 7,7                    | Kroměříž            | 6,4  | Teplice             | 11,5                          |
| 36 Kutná Hora           | 7,6                    | Vyškov              | 6,2  | Přerov              | 11,4                          |
| 37 Žďár nad Sázavou     | 7,5                    | Kolín               | 6,1  | Blansko             | 11,4                          |
| 38 Tábor                | 7,5                    | Nový Jičín          | 6,1  | Karlovy Vary        | 11,4                          |
| 39 Tachov               | 7,3                    | Semily              | 5,7  | Příbram             | 11,0                          |
| 40 Rakovník             | 7,1                    | Zlín                | 5,6  | Svitavy             | 10,7                          |
| 41 Strakonice           | 7,0                    | Prostějov           | 5,6  | Jablonec nad Nisou  | 10,3                          |
| 42 Jihlava              | 7,0                    | Hradec Králové      | 5,5  | Chrudim             | 10,3                          |
| 43 Chrudim              | 7,0                    | Blansko             | 5,4  | Prostějov           | 10,2                          |
| 44 Frydek-Místek        | 7,0                    | Ústí nad Orlicí     | 5,1  | Zlín                | 8,9                           |
| 45 Hradec Králové       | 6,9                    | Olomouc             | 5,1  | Havlíčkův Brod      | 8,9                           |
| 46 Nový Jičín           | 6,9                    | České Budějovice    | 4,8  | Pelhřimov           | 8,9                           |
| 47 Prostějov            | 6,9                    | Rokycany            | 4,7  | Nový Jičín          | 8,5                           |
| 48 Jablonec nad Nisou   | 6,7                    | Cheb                | 4,3  | Rakovník            | 8,4                           |
| 49 Blansko              | 6,7                    | Frydek-Místek       | 4,2  | Rychnov nad Kněžnou | 8,3                           |
| 50 Havlíčkův Brod       | 6,6                    | Louny               | 4,1  | Plzeň-sever         | 8,0                           |
| 51 Zlín                 | 6,5                    | Děčín               | 4,0  | Kolín               | 7,9                           |
| 52 Uherské Hradiště     | 6,4                    | Nymburk             | 3,9  | Česká Lípa          | 7,7                           |
| 53 Klatovy              | 6,4                    | Karlovy Vary        | 3,6  | Uherské Hradiště    | 7,6                           |
| 54 Cheb                 | 6,4                    | Rakovník            | 3,4  | Český Krumlov       | 7,4                           |
| 55 Brno-venkov          | 6,4                    | Litoměřice          | 3,4  | Plzeň-jih           | 6,9                           |
| 56 Náchod               | 6,0                    | Brno-venkov         | 3,2  | Semily              | 6,6                           |
| 57 Vyškov               | 6,0                    | Česká Lípa          | 3,1  | Praha-západ         | 6,2                           |
| 58 Jindřichův Hradec    | 5,9                    | Pardubice           | 2,8  | Jičín               | 6,0                           |
| 59 Beroun               | 5,9                    | Liberec             | 2,5  | Písek               | 6,0                           |
| 60 Ústí nad Orlicí      | 5,8                    | Mladá Boleslav      | 2,5  | Beroun              | 5,7                           |
| 61 Domažlice            | 5,6                    | Trutnov             | 2,5  | Klatovy             | 5,7                           |
| 62 Plzeň-město          | 5,5                    | Beroun              | 2,2  | České Budějovice    | 5,6                           |
| 63 Plzeň-sever          | 5,5                    | Mělník              | 1,5  | Trutnov             | 5,3                           |
| 64 Jičín                | 5,5                    | Praha-východ        | 1,3  | Liberec             | 5,2                           |
| 65 Písek                | 5,4                    | Plzeň-město         | 1,2  | Cheb                | 4,8                           |
| 66 České Budějovice     | 5,1                    | Jablonec nad Nisou  | 1,1  | Praha               | 4,6                           |
| 67 Prachatice           | 5,1                    | Teplice             | 0,9  | Pardubice           | 4,6                           |
| 68 Praha                | 5,0                    | Ostrava-město       | 0,9  | Ústí nad Orlicí     | 4,5                           |
| 69 Plzeň-jih            | 5,0                    | Most                | 0,9  | Plzeň-město         | 4,3                           |
| 70 Pardubice            | 5,0                    | Kladno              | 0,9  | Praha-východ        | 4,3                           |
| 71 Pelhřimov            | 4,9                    | Brno-město          | 0,8  | Rokycany            | 4,1                           |
| 72 Rychnov nad Kněžnou  | 4,6                    | Chomutov            | 0,7  | Mladá Boleslav      | 3,7                           |
| 73 Rokycany             | 4,5                    | Ústí nad Labem      | 0,7  | Nymburk             | 3,6                           |
| 74 Mladá Boleslav       | 4,4                    | Karviná             | 0,7  | Tachov              | 3,6                           |
| 75 Praha-západ          | 4,4                    | Sokolov             | 0,5  | Benešov             | 3,4                           |
| 76 Benešov              | 4,3                    | Praha               | -0,2   | Prachatice          | 3,2                           |
| 77 Praha-východ         | 3,3                    | Praha-západ         | -0,7   | Domažlice           | 2,9                           |
| <b>Čelkem CR</b>        | <b>7,5</b>             | <b>Čelkem CR</b>    | <b>4,7</b>                                   | <b>Čelkem CR</b>    | <b>9,2</b>                    |



### 3. REALIZACE AKTIVNÍ POLITIKY ZAMĚSTNANOSTI V ÚSTECKÉM KRAJI

Tabulka č. 4 - Pracovní místa podpořená v rámci APZ a rekvalifikace uchazečů/zájemců o zaměstnání

| Ukazatel   | Aktuální stav k |              | Od počátku roku |              |
|--|-----------------|--------------|-----------------|--------------|
|  | 31. 12. 2013    | 31. 12. 2014 | 2013            | 2014         |
| <b>Pracovní místa podpořená v rámci APZ</b>                          |                 |              |                 |              |
| Veřejně prospěšné práce (VPP)  | 774             | 1 162        | 966             | 1 397        |
| Projekty ESF OP LZZ - VPP  | 1 625           | 1 789        | 1 637           | 1 792        |
| Společensky účelná pracovní místa (SÚPM) zřízená i vyhrazená místa   | 908             | 311          | 903             | 716          |
| Projekty ESF OP LZZ - SÚPM   | 651             | 2 529        | 859             | 3 189        |
| SÚPM - samostatně výdělečná činnost (SVČ)                            | 271             | 246          | 217             | 188          |
| Chráněná pracovní místa (CHPM), CHPM - SVČ, CHPM a CHPM - SVČ provoz | 324             | 391          | 173             | 173          |
| Projekty ESF OP LZZ - cílené programy                                | 325             | 1 216        | 325             | 932          |
| Projekty ESF OP LZZ - Odborná praxe mladých do 30 let                | 271             | 1 225        | 272             | 1 184        |
| Ostatní nástroje APZ   | 13              | 13           | 20              | 110          |
| <b>Pracovní místa podpořená v rámci APZ celkem</b>                   | <b>5 162</b>    | <b>8 882</b> | <b>5 372</b>    | <b>9 681</b> |
| <b>Rekvalifikace uchazečů a zájemců o zaměstnání</b>                 |                 |              |                 |              |
| Uchazeči a zájemci zařazení do rekvalifikací vč. ESF                 | 105             | 165          | 1 358           | 1 465        |
| Uchazeči a zájemci, kteří zahájili zvolenou rekvalifikaci vč. ESF    | 166             | 245          | 1 337           | 1 320        |

Mezi nejčastěji využívané nástroje aktivní politiky zaměstnanosti financované z národního rozpočtu i ESF patří veřejně prospěšné práce a vyhrazená společensky účelná pracovní místa, které jsou aktuálně nejžádanější. Mezi další významné nástroje patří podpora osob začínajících výkon samostatně výdělečné činnosti nebo zaměstnavatelů zaměstnávajících osoby se zdravotním postižením. Ostatní nástroje, jako překlenovací příspěvek, příspěvek na zapracování, při přechodu na nový podnikatelský program, aktivizační pracovní příležitost apod., patří mezi doplňkové a jsou využívány v omezené míře. Součástí APZ jsou také rekvalifikace, u kterých sice nedochází k vytváření pracovních míst, ale ke zvyšování kvalifikace zařazených uchazečů/zájemců o zaměstnání. Úspěšní absolventi rekvalifikačních kurzů tím zvyšují své šance na trhu práce k získání vhodného zaměstnání.

**K 31. 12. 2014** bylo v rámci nástrojů aktivní politiky zaměstnanosti **vytvořeno 8 882 míst a podpořeno 8 976 osob. Od začátku roku se pak jedná o vytvoření 9 681 míst a podporu 12 453 osob** (viz. graf - UoZ podpoření nástroji APZ v Ústeckém kraji od začátku roku 2014), ve většině případů uchazečů o zaměstnání.

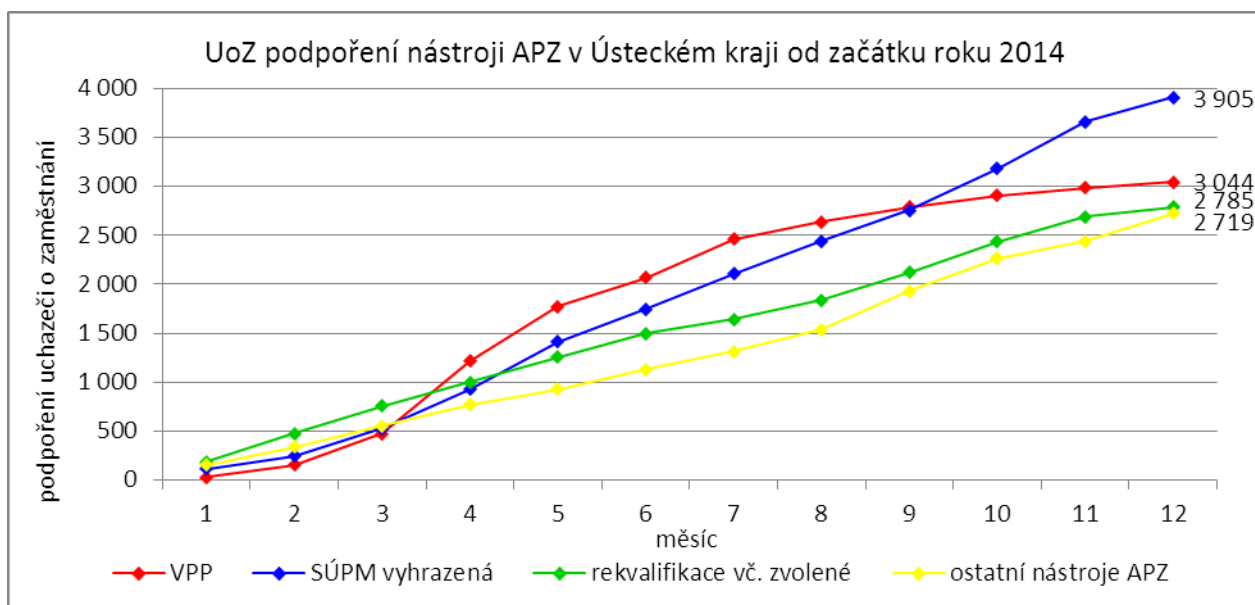



Klasickým nástrojem APZ jsou veřejně prospěšné práce, které využívají především města, obce a jimi zřizované subjekty. Ke konci sledovaného měsíce bylo v rámci VPP vytvořeno v Ústeckém kraji 2 951 míst a umístěno 2 473 uchazečů o zaměstnání, přičemž 1 162 míst a 999 osob bylo financovaných ze státního rozpočtu a 1 789 míst a 1 474 osob z prostředků ESF. Od ledna 2014 bylo vytvořeno 3 189 míst a 3 044 uchazečů o zaměstnání. Ze státního rozpočtu bylo vytvořeno 1 397 míst a podpořeno 1 409 osob, z prostředků ESF potom 1 792 míst a 1 635 osob.

Dalším dlouhodobě využívaným nástrojem a zároveň nejžádanějším ze strany zaměstnavatelů jsou vyhrazená společensky účelná pracovní místa, kdy ÚP ČR přispívá zaměstnavateli na mzdu zaměstnance, kterého zaměstnavatel přijme z evidence ÚP. K 31. 12. 2014 bylo takto vytvořeno 2 840 míst a umístěno 2 835 uchazečů o zaměstnání. Ze státního rozpočtu bylo podpořeno vytvoření 311 míst pro 308 uchazečů, z rozpočtu ESF 2 529 míst pro 2 527 osob. Od počátku roku pak bylo vytvořeno 3 905 míst pro stejný počet osob. 716 míst/osob bylo financováno z rozpočtu ČR a 3 189 míst/osob z rozpočtu ESF.

Tabulka č. 5 - Přehled jednotlivých nástrojů APZ

| Okres               | Veřejně prospěšné práce |                 |                       |                 | SÚPM zřízená u zaměstnavatele |                 |                       |                 | SÚPM - vyhrazená místa |                 |                       |                 |
|---------------------|-------------------------|-----------------|-----------------------|-----------------|-------------------------------|-----------------|-----------------------|-----------------|------------------------|-----------------|-----------------------|-----------------|
|                     | vytvořená místa         |                 | umístění uchazeči     |                 | vytvořená místa               |                 | umístění uchazeči     |                 | vytvořená místa        |                 | umístění uchazeči     |                 |
|                     | ke konci sled. měsíce   | od začátku roku | ke konci sled. měsíce | od začátku roku | ke konci sled. měsíce         | od začátku roku | ke konci sled. měsíce | od začátku roku | ke konci sled. měsíce  | od začátku roku | ke konci sled. měsíce | od začátku roku |
| Děčín               | 178                     | 242             | 168                   | 249             | 0                             | 0               | 0                     | 0               | 83                     | 126             | 80                    | 126             |
| Chomutov            | 177                     | 232             | 119                   | 246             | 0                             | 0               | 0                     | 0               | 8                      | 125             | 8                     | 125             |
| Litoměřice          | 114                     | 205             | 112                   | 204             | 0                             | 0               | 0                     | 0               | 76                     | 119             | 76                    | 119             |
| Louny               | 158                     | 145             | 81                    | 121             | 0                             | 0               | 0                     | 0               | 8                      | 88              | 8                     | 88              |
| Most                | 200                     | 233             | 214                   | 246             | 0                             | 0               | 0                     | 0               | 94                     | 161             | 94                    | 161             |
| Teplice             | 204                     | 197             | 180                   | 189             | 0                             | 0               | 0                     | 0               | 23                     | 44              | 23                    | 44              |
| Ústí n. L.          | 131                     | 143             | 125                   | 154             | 0                             | 0               | 0                     | 0               | 19                     | 53              | 19                    | 53              |
| <b>Ústecký kraj</b> | <b>1 162</b>            | <b>1 397</b>    | <b>999</b>            | <b>1 409</b>    | <b>0</b>                      | <b>0</b>        | <b>0</b>              | <b>0</b>        | <b>311</b>             | <b>716</b>      | <b>308</b>            | <b>716</b>      |

Mezi nástroje APZ patří i podpora začínajících podnikatelů a živnostníků. V rámci podpory samostatně výdělečné činnosti bylo výhradně z národních prostředků ke konci sledované měsíce v Ústeckém kraji podpořeno 246 začínajících živnostníků. Od počátku roku začalo s finanční podporou úřadu práce podnikat celkem 188 osob.

| Okres               | SÚPM - SVČ            |                 | CHPM - zřízení        |                 |                       |                 | CHPM - SVČ            |                 | CHPM, CHPM-SVČ - provoz |                 | CHPM - vymezení       |                 |
|---------------------|-----------------------|-----------------|-----------------------|-----------------|-----------------------|-----------------|-----------------------|-----------------|-------------------------|-----------------|-----------------------|-----------------|
|                     | umístění uchazeči     |                 | vytvořená místa       |                 | umístěné OZP          |                 | umístěné OZP          |                 | zaměstnanci             |                 | vymezená místa        |                 |
|                     | ke konci sled. měsíce | od začátku roku | ke konci sled. měsíce | od začátku roku | ke konci sled. měsíce | od začátku roku | ke konci sled. měsíce | od začátku roku | ke konci sled. měsíce   | od začátku roku | ke konci sled. měsíce | od začátku roku |
| Děčín               | 45                    | 55              | 0                     | 8               | 0                     | 8               | 1                     | 0               | 2                       | 0               | 776                   | 692             |
| Chomutov            | 66                    | 21              | 46                    | 7               | 21                    | 7               | 0                     | 0               | 0                       | 0               | 328                   | 23              |
| Litoměřice          | 30                    | 29              | 39                    | 7               | 15                    | 7               | 0                     | 0               | 1                       | 0               | 580                   | 204             |
| Louny               | 21                    | 21              | 79                    | 48              | 63                    | 37              | 2                     | 0               | 0                       | 5               | 557                   | 42              |
| Most                | 22                    | 22              | 94                    | 32              | 80                    | 75              | 2                     | 0               | 1                       | 1               | 381                   | 13              |
| Teplice             | 18                    | 9               | 78                    | 43              | 50                    | 28              | 1                     | 1               | 0                       | 0               | 367                   | 43              |
| Ústí n. L.          | 44                    | 31              | 44                    | 20              | 51                    | 30              | 1                     | 1               | 0                       | 0               | 609                   | 44              |
| <b>Ústecký kraj</b> | <b>246</b>            | <b>188</b>      | <b>380</b>            | <b>165</b>      | <b>280</b>            | <b>192</b>      | <b>7</b>              | <b>2</b>        | <b>4</b>                | <b>6</b>        | <b>3 598</b>          | <b>1 061</b>    |

Účinným nástrojem podpory zaměstnávání osob se zdravotním postižením je finanční spoluúčast ÚP na zřizování vhodných pracovních pro tyto osoby vč. osob samostatně výdělečně činných a příspěvku na provoz takovýchto chráněných pracovních míst. K 31. 12. 2014 bylo v rámci těchto nástrojů přispěno na 391 pracovních míst a podpořeno 291 osob se zdravotním postižením. Od začátku roku bylo podpořeno 173 chráněných pracovních míst a umístěno 200 osob. K poslednímu dni sledovaného měsíce bylo zároveň vymezeno 3 598 míst pro 5 516 osob se zdravotním postižením. Od začátku roku se pak jednalo o 1 061 míst a 1 296 osob.

| Okres               | Překlenovací příspěvek |                 | Příspěvek na zapracování |                 | Aktivizační pracovní příležitost |                 |                       |                 | Projekty ESF OP LZZ - VPP |                 |                       |                 |
|---------------------|------------------------|-----------------|--------------------------|-----------------|----------------------------------|-----------------|-----------------------|-----------------|---------------------------|-----------------|-----------------------|-----------------|
|                     | počet osob SVČ         |                 | počet osob               |                 | vytvořená místa                  |                 | umístění uchazeči     |                 | vytvořená místa           |                 | umístění uchazeči     |                 |
|                     | ke konci sled. měsíce  | od začátku roku | ke konci sled. měsíce    | od začátku roku | ke konci sled. měsíce            | od začátku roku | ke konci sled. měsíce | od začátku roku | ke konci sled. měsíce     | od začátku roku | ke konci sled. měsíce | od začátku roku |
| Děčín               | 1                      | 3               | 0                        | 0               | 0                                | 30              | 2                     | 20              | 385                       | 364             | 315                   | 337             |
| Chomutov            | 1                      | 1               | 0                        | 0               | 0                                | 16              | 0                     | 5               | 288                       | 277             | 270                   | 294             |
| Litoměřice          | 0                      | 0               | 0                        | 0               | 0                                | 0               | 0                     | 0               | 158                       | 160             | 137                   | 158             |
| Louny               | 4                      | 9               | 0                        | 0               | 0                                | 0               | 0                     | 0               | 276                       | 237             | 178                   | 166             |
| Most                | 4                      | 6               | 0                        | 0               | 0                                | 6               | 0                     | 6               | 101                       | 143             | 98                    | 133             |
| Teplice             | 2                      | 1               | 0                        | 0               | 0                                | 6               | 0                     | 3               | 214                       | 222             | 201                   | 223             |
| Ústí n. L.          | 1                      | 1               | 0                        | 0               | 0                                | 31              | 4                     | 10              | 367                       | 389             | 275                   | 324             |
| <b>Ústecký kraj</b> | <b>13</b>              | <b>21</b>       | <b>0</b>                 | <b>0</b>        | <b>0</b>                         | <b>89</b>       | <b>5</b>              | <b>44</b>       | <b>1 789</b>              | <b>1 792</b>    | <b>1 474</b>          | <b>1 635</b>    |

Mezi nástroje APZ jsou zařazovány i cílené programy realizované na oddělení ESF. Jedná se především o regionální individuální projekty (RIP), jejichž podrobnější rozbor je uveden v 6. kapitole. K 31. 12. 2014 bylo v rámci odborné praxe mladých do 30 let vytvořeno 1 225 míst a umístěno stejné množství uchazečů. Od počátku roku se jedná o podporu 1 184 míst i osob. Prostřednictvím dalších cílených programů bylo ke konci měsíce vytvořeno 1 216 míst a podpořeno 1 477 osob. Od ledna 2014 potom jde o 932 míst a 1 082 osob.

| Okres               | Projekty ESF OP LZZ - SÚPM |                 |                       |                 | Projekty ESF OP LZZ - Cílené programy |                 |                       |                 | Projekty ESF OP LZZ - Odborná praxe mladých do 30 let |                 |                       |                 |
|---------------------|----------------------------|-----------------|-----------------------|-----------------|---------------------------------------|-----------------|-----------------------|-----------------|---|-----------------|-----------------------|-----------------|
|                     | vytvořená místa            |                 | umístění uchazeči     |                 | vytvořená místa                       |                 | umístění uchazeči     |                 | vytvořená místa                                       |                 | umístění uchazeči     |                 |
|                     | ke konci sled. měsíce      | od začátku roku | ke konci sled. měsíce | od začátku roku | ke konci sled. měsíce                 | od začátku roku | ke konci sled. měsíce | od začátku roku | ke konci sled. měsíce                                 | od začátku roku | ke konci sled. měsíce | od začátku roku |
| Děčín               | 484                        | 637             | 482                   | 637             | 216                                   | 163             | 247                   | 165             | 202   | 205             | 202                   | 205             |
| Chomutov            | 267                        | 298             | 267                   | 298             | 226                                   | 167             | 308                   | 210             | 158   | 145             | 158                   | 145             |
| Litoměřice          | 384                        | 528             | 384                   | 528             | 120                                   | 88              | 142                   | 102             | 129   | 121             | 129                   | 121             |
| Louny               | 388                        | 504             | 388                   | 504             | 203                                   | 150             | 263                   | 190             | 143   | 138             | 143                   | 138             |
| Most                | 257                        | 327             | 257                   | 327             | 218                                   | 163             | 249                   | 185             | 268   | 258             | 268                   | 258             |
| Teplice             | 436                        | 523             | 436                   | 523             | 118                                   | 101             | 141                   | 122             | 177   | 170             | 177                   | 170             |
| Ústí n. L.          | 313                        | 372             | 313                   | 372             | 115                                   | 100             | 127                   | 108             | 148   | 147             | 148                   | 147             |
| <b>Ústecký kraj</b> | <b>2 529</b>               | <b>3 189</b>    | <b>2 527</b>          | <b>3 189</b>    | <b>1 216</b>                          | <b>932</b>      | <b>1 477</b>          | <b>1 082</b>    | <b>1 225</b>  | <b>1 184</b>    | <b>1 225</b>          | <b>1 184</b>    |

Od loňského roku se využívá institutu zvolených rekvalifikací, kdy uchazeč sám má možnost aktivně ovlivnit zařazení do rekvalifikačního kurzu. K 31. 12. 2014 bylo v rámci zvolených rekvalifikací zařazeno 245 uchazečů o zaměstnání. Od začátku roku se takto umístilo celkem 1 320 osob, přičemž většina kurzů byla hrazena prostřednictvím ESF. Do „standardních“ rekvalifikací bylo od začátku roku zařazeno 1 465 uchazečů či zájemců o zaměstnání a k poslednímu dni prosince bylo takto umístěno 165 osob.

| Okres               | Rekvalifikace         |                 | Zvolená rekvalifikace |                 |                       |                 |
|---------------------|-----------------------|-----------------|-----------------------|-----------------|-----------------------|-----------------|
|                     | umístění uchazeči     |                 | bez ESF               |                 | ESF OP LZZ            |                 |
|                     | ke konci sled. měsíce | od začátku roku | ke konci sled. měsíce | od začátku roku | ke konci sled. měsíce | od začátku roku |
| Děčín               | 2                     | 272             | 0                     | 1               | 20                    | 216             |
| Chomutov            | 60                    | 187             | 0                     | 0               | 26                    | 101             |
| Litoměřice          | 1                     | 182             | 1                     | 15              | 126                   | 318             |
| Louny               | 85                    | 228             | 0                     | 1               | 9                     | 86              |
| Most                | 17                    | 292             | 1                     | 1               | 14                    | 128             |
| Teplice             | 0                     | 152             | 8                     | 15              | 18                    | 183             |
| Ústí n. L.          | 0                     | 152             | 0                     | 0               | 22                    | 255             |
| <b>Ústecký kraj</b> | <b>165</b>            | <b>1 465</b>    | <b>10</b>             | <b>33</b>       | <b>235</b>            | <b>1 287</b>    |

#### 4. POSKYTNUTÉ NEPOJISTNÉ SOCIÁLNÍ DÁVKY V ÚSTECKÉM KRAJI

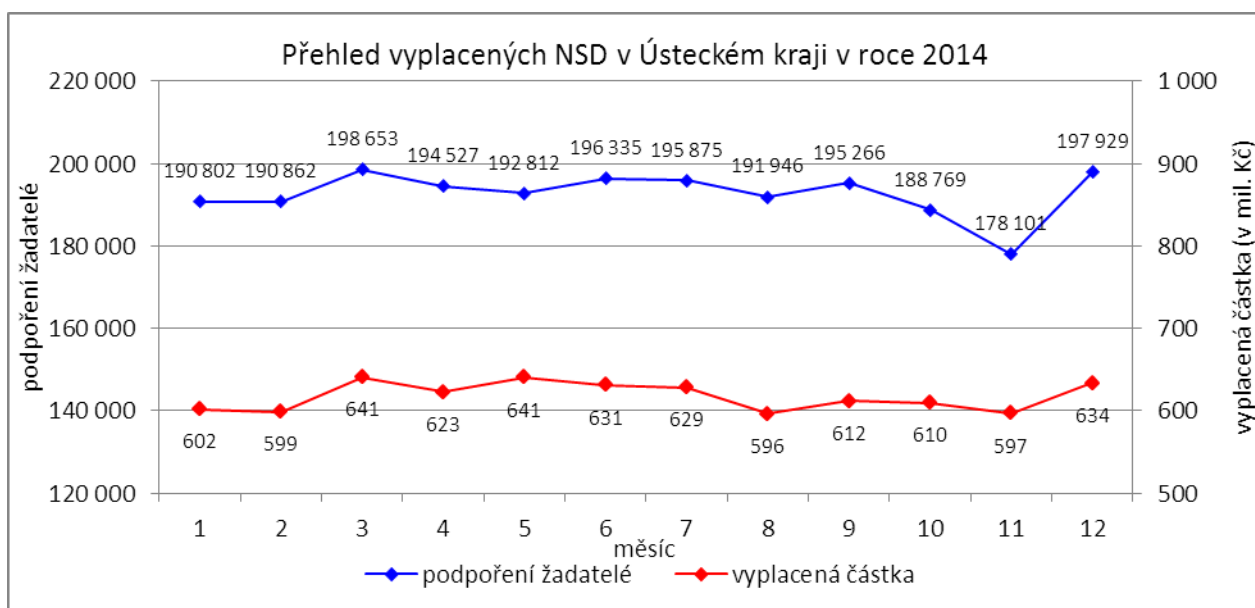

V průběhu měsíce **prosince** bylo v Ústeckém kraji finančně **podpořeno 197 929 osob a vyplacená částka dosáhla 634 mil. Kč**. Největší podíl podpořených osob i vyplacených prostředků byl v rámci dávek státní sociální podpory, kdy počet uspokojených žadatelů činil 109 544 osob, a vyplacená částka dosáhla 311 mil. Kč. Množství vynaložených finančních prostředků na dávky hmotné nouze činilo 163,5 mil. Kč a podpořeno bylo 41 291 osob. V rámci podpory osob se zdravotním postižením byly vyplaceny sociální dávky 47 094 žadatelům v celkové výši dosahující 159,5 mil. Kč. Největší množství žadatelů i vynaložených prostředků tradičně zaznamenávají na pracovištích v Teplicích, Ústí n. L., Mostě a Děčíně.

Tabulka č. 6 - Přehled vyplacených dávek a prostředků v rámci NSD

| Aktuální měsíc      | Dávky státní sociální podpory |                | Dávky hmotné nouze |               | Dávky pro osoby se ZP |               |                    |
|---------------------|-------------------------------|----------------|--------------------|---------------|-----------------------|---------------|--------------------|
|                     | KoP                           | počet          | Kč                 | počet         | Kč                    | počet         | Kč                 |
| Děčín               |                               | 11 805         | 33 759 635         | 3 464         | 13 227 117            | 6 047         | 20 847 641         |
| Chomutov            |                               | 8 142          | 21 952 651         | 3 041         | 12 126 923            | 3 970         | 13 900 064         |
| Jirkov              |                               | 3 571          | 8 882 685          | 1 130         | 4 588 894             | 0             | 0                  |
| Kadaň               |                               | 3 221          | 9 402 766          | 1 363         | 5 374 078             | 2 202         | 8 589 393          |
| Kláštelec nad Ohří  |                               | 1 930          | 5 574 431          | 774           | 2 959 943             | 0             | 0                  |
| Libochovice         |                               | 1 158          | 3 096 416          | 179           | 822 707               | 0             | 0                  |
| Litoměřice          |                               | 3 878          | 13 124 443         | 1 115         | 3 842 183             | 4 136         | 13 770 700         |
| Litvínov            |                               | 6 146          | 16 304 781         | 2 963         | 11 307 277            | 2 127         | 7 798 400          |
| Louny               |                               | 5 359          | 15 482 920         | 1 568         | 6 460 404             | 2 162         | 8 121 200          |
| Lovosice            |                               | 2 024          | 6 174 996          | 570           | 2 243 820             | 1 963         | 6 324 180          |
| Most                |                               | 12 226         | 33 855 389         | 5 502         | 21 975 577            | 4 067         | 13 732 203         |
| Podbořany           |                               | 1 672          | 4 611 236          | 571           | 2 388 389             | 878           | 3 034 400          |
| Roudnice nad Labem  |                               | 2 495          | 8 442 103          | 979           | 4 210 492             | 1 564         | 4 744 200          |
| Rumburk             |                               | 5 112          | 13 469 194         | 1 547         | 6 252 640             | 2 676         | 10 723 800         |
| Štětí               |                               | 1 968          | 5 473 339          | 1 041         | 3 814 695             | 0             | 0                  |
| Teplice             |                               | 16 792         | 48 539 213         | 5 598         | 21 081 708            | 7 832         | 23 031 810         |
| Ústí nad Labem      |                               | 15 959         | 45 606 227         | 7 725         | 31 904 278            | 4 771         | 14 759 695         |
| Varnsdorf           |                               | 3 013          | 7 981 966          | 925           | 3 413 577             | 996           | 3 594 200          |
| Žatec               |                               | 3 073          | 9 365 448          | 1 236         | 5 499 501             | 1 703         | 6 462 910          |
| <b>Ústecký kraj</b> |                               | <b>109 544</b> | <b>311 099 839</b> | <b>41 291</b> | <b>163 494 203</b>    | <b>47 094</b> | <b>159 434 796</b> |

**Od začátku roku** bylo celkem podpořeno **2 311 877 žadatelů** o některou z dávek a **vyplacená částka přesáhla 7,4 mld. Kč**. Nejvíce podpořených žadatelů je prostřednictvím dávek státní sociální podpory, kdy od začátku roku bylo podpořeno 1 278 899 osob a jejich podíl tak přesáhl 55 % všech žadatelů.

Množství vyplacených peněz prostřednictvím této dávky přesáhlo 3,6 mld. Kč a činilo přibližně 49 % všech uhrazených prostředků. Nejvyšší podíl podpořených osob tvoří žadatelé o dávky hmotné nouze, které v průběhu letošního roku pobralo 473 253 osob, což bylo téměř 21 % všech žadatelů o dávky. Uhrazeno bylo bezmála 1,9 mld. Kč, tj. více než 25 % celkově vynaložených prostředků. Prostřednictvím dávek pro osoby se ZP bylo od začátku roku podpořeno 559 725 osob, což je přibližně 24 % všech žadatelů. Vynaložené prostředky prostřednictvím těchto dávek tvoří 26 % a celkem bylo v letošním roce uhrazeno více než 1,9 mld. Kč.

| Od začátku roku<br>KoP | Dávky státní sociální podpory |                      | Dávky hmotné nouze |                      | Dávky pro osoby se ZP |                      |
|------------------------|-------------------------------|----------------------|--------------------|----------------------|-----------------------|----------------------|
|                        | počet                         | Kč                   | počet              | Kč                   | počet                 | Kč                   |
| Děčín                  | 138 331                       | 397 224 563          | 40 193             | 152 823 466          | 71 402                | 256 606 859          |
| Chomutov               | 93 664                        | 254 562 695          | 33 968             | 135 541 617          | 48 285                | 169 591 039          |
| Jirkov                 | 40 453                        | 122 069 805          | 13 638             | 55 869 697           | 12                    | 4 800                |
| Kadaň                  | 38 599                        | 110 767 229          | 16 036             | 64 099 621           | 25 618                | 101 385 068          |
| Kláštorec nad Ohří     | 22 363                        | 63 904 403           | 9 295              | 36 861 871           | 0                     | 0                    |
| Libochovice            | 13 576                        | 37 336 848           | 2 095              | 9 095 998            | 0                     | 0                    |
| Litoměřice             | 47 295                        | 157 167 467          | 11 847             | 43 368 869           | 47 961                | 160 476 242          |
| Litvínov               | 69 318                        | 186 307 161          | 34 998             | 131 632 095          | 25 269                | 93 277 023           |
| Louny                  | 62 758                        | 183 433 709          | 18 876             | 77 070 197           | 26 237                | 96 548 319           |
| Lovosice               | 23 669                        | 73 278 091           | 7 014              | 28 184 975           | 23 207                | 75 650 286           |
| Most                   | 142 207                       | 382 697 017          | 62 672             | 235 789 917          | 48 117                | 162 742 979          |
| Podbořany              | 20 075                        | 55 754 823           | 6 695              | 27 625 227           | 9 744                 | 33 166 264           |
| Roudnice nad Labem     | 30 874                        | 102 060 726          | 11 492             | 48 486 324           | 19 182                | 62 318 236           |
| Rumburk                | 63 940                        | 163 206 018          | 17 770             | 71 553 070           | 31 411                | 120 856 943          |
| Štětí                  | 23 264                        | 65 187 606           | 11 734             | 44 638 818           | 0                     | 0                    |
| Teplice                | 193 843                       | 560 499 068          | 64 026             | 247 274 009          | 94 880                | 285 458 437          |
| Ústí nad Labem         | 179 637                       | 505 637 035          | 85 070             | 367 754 395          | 56 846                | 167 739 469          |
| Varnsdorf              | 37 497                        | 98 488 041           | 11 046             | 40 654 192           | 11 731                | 37 959 300           |
| Žatec                  | 37 536                        | 112 350 372          | 14 788             | 64 178 347           | 19 823                | 76 392 721           |
| <b>Ústecký kraj</b>    | <b>1 278 899</b>              | <b>3 631 932 677</b> | <b>473 253</b>     | <b>1 882 502 705</b> | <b>559 725</b>        | <b>1 900 173 985</b> |

## 5. MAPOVÁNÍ PREDIKCE TRENDŮ ZAMĚSTNANOSTI A POTŘEB ZAMĚSTNAVATELŮ V ÚSTECKÉM KRAJI

V krátkodobém horizontu 2 až 3 měsíců se v Ústeckém kraji předpokládá nárůst podílu nezaměstnaných na obyvatelstvu ve věku 15 - 64 let každoročně spojený se změnami klimatických podmínek. Ke zlepšení situace a poklesu počtu evidovaných uchazečů by mělo dojít s příchodem jarních měsíců, kdy se naplno rozběhnou práce v zemědělství a stavebnictví.

Signály od navštívených zaměstnavatelů jsou poměrně různorodé, přesto převládá názor, že u nich dochází k pozvolnému nárůstu produkce a výroby, na který by měl být vázán i nábor nových pracovníků. Pozitivní vývoj a výhledové přijímání pracovníků hlásí zaměstnavatelé prakticky ve všech okresech Ústeckého kraje. Jedná se sice u navštívených zaměstnavatelů o nárůst počtu zaměstnanců v řádu jednotek, ale zase u širšího okruhu subjektů. Naopak organizační změny, které se negativně projeví na přílivu uchazečů do evidence úřadu práce, postihnou užší okruh zaměstnavatelů, ale zároveň vyšší počet osob z řad jejich zaměstnanců. Cílem ÚP ČR, Krajské pobočky v Ústí nad Labem bude navázat spolupráci s těmito zaměstnavateli za účelem minimalizace dopadů na pracovníky při ztrátě zaměstnání.

Mezi nejžádanější profese v rámci Ústeckého kraje patří řidiči autobusů a automobilů (především MKD), zedníci, elektrikáři a elektromechanici, svářeči, zámečníci, obráběči, šičky, učitelé, obchodní zástupci, číšníci a servírky, kuchaři, prodavači a obchodníci, strážníci a ostraha objektu, montážní či manipulační dělníci, operátoři atd.

V průběhu měsíce prosince 2014 bylo uskutečněno 123 monitorovacích návštěv u zaměstnavatelů, přičemž nejvíce proběhlo v okresech Teplice (27) a Louny (24). Z názorů většiny navštívených zaměstnavatelů všech okresů vyplývá očekávaný pozvolný nárůst počtu zakázek i objemu výroby, v horším případě stagnace. Pozitivně se zaměstnavatelé staví k nástrojům APZ či nabízeným RIP, které by mohly částečně napomoci ke zlepšení personální situace ve společnostech.

Tabulka č. 7 - Přehled realizovaných monitorovacích návštěv

| Okres               | Realizované monitorovací návštěvy |            |            |
|---------------------|-----------------------------------|------------|------------|
|                     | říjen                             | listopad   | prosinec   |
| Děčín               | 16                                | 24         | 11         |
| Chomutov            | 20                                | 23         | 18         |
| Litoměřice          | 10                                | 10         | 7          |
| Louny               | 25                                | 46         | 24         |
| Most                | 8                                 | 13         | 16         |
| Teplice             | 38                                | 40         | 27         |
| Ústí n. L.          | 25                                | 26         | 20         |
| <b>Ústecký kraj</b> | <b>142</b>                        | <b>182</b> | <b>123</b> |

V dlouhodobém horizontu 1 roku lze očekávat pokračující zlepšování situace v nezaměstnanosti. Opakované signály z roku 2014 i současný vývoj jsou poměrně pozitivní a aktuálně není žádný důvod se domnívat, že by tomu v roce 2015 mělo být jinak. K výraznému zlepšení však může dojít až s globálním oživením ekonomiky, které na sebe naváže růst objemu výroby a vytváření nových pracovních míst.

## 6. PROJEKTY SPOLUFINANCOVANÉ Z ESF REALIZOVANÉ NA KRP ÚSTÍ NAD LABEM

### Vzdělávejte se pro růst v Ústeckém kraji II

Projekt „Vzdělávejte se pro růst v Ústeckém kraji II“ je zaměřen na podporu zaměstnavatelů s prorůstovým potenciálem a má podpořit 1 230 zaměstnanců. Cílem projektu je umožnit vybraným podnikům získat finanční příspěvky na vzdělávání či rekvalifikaci svých zaměstnanců, a to po dobu jejich vzdělávání. Od ledna 2014, kdy začal příjem žádostí, bylo přijato celkem 811 žádostí, přičemž bylo schváleno 526 žádostí. K 31. 12. 2014 bylo uzavřeno 381 dohod se 133 zaměstnavateli. Těmto dohodám odpovídá 2 336 účastníků vzdělávacích aktivit. Na realizaci projektu bylo k 31. 12. 2014 z celkového rozpočtu 87,8 mil. Kč doposud vyčerpáno cca 26 mil. Kč, finanční závazky v sepsaných dohodách činí 45 mil. Kč. Realizace projektu končí k 31. 10. 2015.

### Odborné praxe pro mladé do 30 let v Ústeckém kraji

Projekt „Odborné praxe pro mladé do 30 let v Ústeckém kraji“ je určen mladým uchazečům o zaměstnání (do 30 let) dlouhodobě evidovaným a s minimální pracovní zkušeností. Projekt poskytuje těmto lidem odborné dovednosti a znalosti pro výkon konkrétní profese realizované formou praxe u zaměstnavatele a pomáhá tak začlenit mladé lidi na trh práce. Plánováno je takto podpořit 1 800 lidí. K 31. 12. 2014 se podařilo projektem podpořit 1 875 účastníků. Na odbornou praxi k zaměstnavatelům se oproti plánovaným 1 219 účastníků podařilo umístit 1 421 účastníků. Z celkového rozpočtu projektu, který po navýšení činí cca 287 mil. Kč, bylo dosud vyčerpáno cca 119 mil. Kč. V uzavřených dohodách je závazkováno dalších 132 mil. Kč.

### Práce pro každého v Ústeckém kraji

Projekt „Práce pro každého v Ústeckém kraji“ je zaměřen na pomoc uchazečům se základním vzděláním nebo kvalifikací, kterou již nemůžou uplatnit na trhu práce, neboť se poptávka po těchto profesích na trhu práce snížila, či dokonce zanikla. Projekt je také určen pro uchazeče, kteří byli vyučeni v oborech sice žádaných, ale individuálně neuplatnitelných tj. nikdy svou profesi nevykonávali, či nemohli vykonávat např. z důvodu zdravotního stavu, sociální zátěže či péče o děti. Realizace projektových aktivit, kterou zajišťuje dodavatel, probíhá od června 2013. V současnosti probíhají náborové akce do 5. cyklu projektu. K 30. 11. 2014 bylo podpořeno celkem 927 účastníků z původně plánovaných 800. Cílem projektu je umístit na pracovní trh minimálně 400 účastníků. Od začátku projektu se podařilo najít práci 468 lidem, z čehož 322 pracovních míst bylo finančně podpořených. Z celkového rozpočtu projektu, který činí cca 54 mil. Kč, bylo dosud vyčerpáno cca 35 mil. Kč a v závazcích je soustředěno dalších cca 11 mil. Kč.

### Sociálně vyloučené lokality Ústeckého kraje

Projekt „Sociálně vyloučené lokality Ústeckého kraje“ je zaměřen na nezaměstnané osoby pocházející ze sociálně vyloučených lokalit Ústeckého kraje. Cílem projektu je pomoci lidem z těchto lokalit prostřednictvím projektových aktivit, mezi které patří individuální a skupinové poradenství, motivace

a aktivizace, rekvalifikace, pracovní asistence včetně doprovodů na pracovní pohovory a zprostředkování podporovaného zaměstnání s využitím pracovní asistence ještě po dobu několika prvních týdnů na novém pracovišti. Podpořeno bude v rámci projektu cca 1 000 uchazečů, z nichž minimálně 424 osob bude umístěno na trh práce. Do projektu se již nyní zapojilo 1 000 účastníků a tím byl indikátor „Počet podpořených osob“ úspěšně naplněn. Všem účastníkům je poskytováno, průběžné individuální poradenství, bilanční diagnostika i aktivizačně motivační školení, kterými úspěšně prošlo na 1 250 účastníků. Další aktivitou projektu je zvolená rekvalifikace, kterou úspěšně absolvovalo již 24 účastníků projektu. Od začátku realizace projektu se podařilo umístit na trh práce cca 370 účastníků projektu. Celkový rozpočet projektu činí cca 104 mil Kč. K 31. 12. 2014 bylo vyčerpáno cca 13 mil Kč a v již uzavřených dohodách činí závazky dalších 53 mil. Kč.

### **Restart na druhou v Ústeckém kraji**

Projekt „Restart na druhou v Ústeckém kraji“ je zacílen na pomoc zaměstnancům, kterým hrozí ztráta zaměstnání nebo jsou již ve výpovědní lhůtě, a to zejména z důvodu organizačních změn. V průběhu měsíce prosince 2014 bylo zapojeno 44 účastníků. Celkem se již podařilo překonat plánovaný počet 450 podpořených osob. ÚP je připraven pomoci dalším lidem, kteří budou mít o vstup do projektu zájem. Z jednotlivých modulů školení, která jsou pro účastníky realizována v oblasti pracovního práva, psychologie, finanční gramotnosti a soft skills, bylo do konce prosince 2014 vydáno 1 339 osvědčení úspěšným absolventům. Do zaměstnání se podařilo umístit více než 300 účastníkům, z nichž 198 bylo umístěno na dotovaná pracovní místa a 3 se rozhodli pro dráhu OSVČ. Z celkového rozpočtu 49,2 mil. Kč bylo dosud vyčerpáno cca 12,5 mil. Kč a v již uzavřených dohodách činí závazky 16,3 mil. Kč.

## **7. AKTIVITY EURES PORADCE V ÚSTECKÉM KRAJI**

V měsíci prosinci EURES poradkyně prováděla pravidelné aktualizace volných pracovních míst dle vymezené odpovědnosti, vedla individuální pohovory s uchazeči o zaměstnání v zahraničí i zaměstnavateli.

**4. - 5. 12. 2014** se poradkyně zúčastnila 4. bloku kurzu HR Profesionál v PMF institutu v Praze.

**8. 12. 2014** se na úřadu práce v Annabergu-Buchholzi konalo další pravidelné **jednání pracovní skupiny „Stáže v zahraničí“**, kterého se EURES poradkyně zúčastnila společně s ředitelem ÚP ČR, KrP v Ústí nad Labem a vedoucím referátu projektů EU.

**10. - 11. 12. 2014** se EURES poradkyně zúčastnila dvoudenního pracovního jednání vedení ÚP ČR, KrP v Ústí nad Labem se zástupci polských ÚP Dolnoslezského vojvodství ve Vratislavi a Walbrzychu.

**16. 12. 2014** - se konalo v Ústí nad Labem pravidelné pracovní **setkání kontaktních osob EURES**, které působí na vybraných kontaktních pracovištích v kraji. Pracovníci byli seznámeni s novým projektem EURES, který je schválen na období 1. 1. 2015 - 31. 10. 2015.

**17. 12. 2014** proběhla série 4 přednášek EURES na Obchodní akademii Pařížská v Ústí nad Labem. Studenti maturitních ročníků byli seznámeni se službami sítě EURES a možnostmi práce v zemích EU/EHP. Akce se zúčastnilo 100 zájemců o informace.

V měsíci prosinci se zájem uchazečů o práci i informace týkající se životních a pracovních podmínek v EU/EHP nezměnil. Nejčastěji se jedná o dotazy v souvislosti se životem a prací v SRN, Nizozemsku, Velké Británii a Rakousku, přibývá dotazů týkajících se Lichtenštejnska a Lucemburska. Témata se dotýkají problémů koordinace sociálních dávek v rámci EU/EHP a pracovních-právních nebo daňové problematiky. Během tohoto měsíce došlo k celkem 193 kontaktům se zájemci o zaměstnání či informace, resp. se zaměstnavateli (27), a to formou osobní návštěvy (19), telefonického rozhovoru (95) a e-mailové korespondence (79). V rámci výše zmíněných přednášek bylo poskytnuto poradenství 100 zájemcům. 8 kontaktních osob EURES na úrovni okresů nahlásilo za měsíc prosinec vyřízení celkem 38 informačních požadavků služby EURES.

## **8. VEŘEJNÁ SLUŽBA REALIZOVANÁ V ÚSTECKÉM KRAJI**

S účinností od 6. 2. 2013 byla zrušena povinnost nástupu na veřejnou službu a v současné době je pouze na vůli uchazeče, zda ji bude vykonávat. V průběhu měsíce prosince nastoupilo v kraji na veřejnou službu 5 uchazečů a 2 ji ukončili. K poslednímu dni sledovaného měsíce tak bylo aktivně zařazeno na výkon veřejné služby **13 uchazečů** o zaměstnání, přičemž nejvíce na kontaktních pracovištích ve Štětí (6) a Roudnici nad Labem (5).



Tabulka č. 8 - Realizace veřejné služby

| KoP                 | Počet vykonavatelů veřejné služby - KrP Ústí nad Labem |              |          |                       |
|---------------------|--|--------------|----------|-----------------------|
|                     | ke konci min. měsíce                                   | nové nástupy | ukončení | ke konci sled. měsíce |
| Děčín               | 0  | 0            | 0        | 0                     |
| Chomutov            | 0  | 0            | 0        | 0                     |
| Jirkov              | 0  | 0            | 0        | 0                     |
| Kadaň               | 0  | 0            | 0        | 0                     |
| Klášterec nad Ohří  | 0  | 0            | 0        | 0                     |
| Libochovice         | 0  | 0            | 0        | 0                     |
| Litoměřice          | 2  | 0            | 1        | 1                     |
| Litvínov            | 0  | 0            | 0        | 0                     |
| Louny               | 1  | 0            | 0        | 1                     |
| Lovosice            | 0  | 0            | 0        | 0                     |
| Most                | 0  | 0            | 0        | 0                     |
| Podbořany           | 0  | 0            | 0        | 0                     |
| Roudnice nad Labem  | 0  | 5            | 0        | 5                     |
| Rumburk             | 0  | 0            | 0        | 0                     |
| Štětí               | 6  | 0            | 0        | 6                     |
| Teplice             | 0  | 0            | 0        | 0                     |
| Ústí nad Labem      | 0  | 0            | 0        | 0                     |
| Varnsdorf           | 0  | 0            | 0        | 0                     |
| Žatec               | 1  | 0            | 1        | 0                     |
| <b>Ústecký kraj</b> | <b>10</b>  | <b>5</b>     | <b>2</b> | <b>13</b>             |

## 9. KONTROLNÍ A INSPEKČNÍ ČINNOST NA KRP ÚSTÍ NAD LABEM

Kontrolní a inspekční činnost je prováděna na základě schválených plánů dle jednotlivých agend, či na základě přijatých podnětů.

Referát specializovaných kontrol Krajské pobočka v Ústí nad Labem provádí:

- ✓ následné veřejnosprávní kontroly,
- ✓ kontroly podle zákona o státní sociální podpoře
- ✓ inspekce poskytování sociálních služeb
- ✓ kontroly průměrného čistého měsíčního výdělku.

Dále pracovníce referátu spolupracují s útvarem zaměstnanosti při kontrole investičních pobídek, v uvedeném období byly rozpracovány 3 kontroly, z čehož 1 byla ukončena. U 1 probíhající kontroly bylo zjištěno nedodržení podmínky zachování vytvořených a obsazených pracovních míst.

**Podle zákona č. 320/2001 Sb., o finanční kontrole** - tzv. veřejnosprávní kontroly. V prosinci 2014 bylo zahájeno, v režimu zákona č. 320/2001 Sb., o finanční kontrole, 16 následných veřejnosprávních kontrol, ukončeno bylo v uvedeném období 25 následných kontrol. Pro potřeby oddělení zaměstnanosti na krajské pobočce a pro podporu rozhodování o poskytnutí příspěvků z APZ na kontaktních pracovištích, je zpracován přehled „Rekapitulace výsledků následných veřejnosprávních kontrol“, kde jsou uvedeny úkony provedené v tomto měsíci. Rekapitulace obsahuje následné veřejnosprávní kontroly, které byly u příjemců veřejné finanční podpory bez zjištění (v celkové výši 58 289 tis. Kč), dále pak i kontroly, kde bylo zjištěno porušení dohod se stručným popisem jejich porušení (porušení v celkové výši 78 tis. Kč). V uvedeném období bylo zasláno 5 výzev k vrácení finančních prostředků příjemcem finanční podpory v celkové výši 2 729 tis. Kč.

**Podle zákona č. 117/1995 Sb., o státní sociální podpoře** bylo zahájeno 35 kontrol, ukončeno bylo 43 kontrol. Z těchto provedených kontrol byly vyčísleny přeplatky na výplatách dávek SSP v celkové výši 222 544,00 Kč.

Byl nastaven nový systém kontrol v oblasti dávek SSP. Zaměstnavatel je osloven se žádostí, aby zaslal seznam všech zaměstnanců firmy. Tito zaměstnanci jsou porovnání s databází SSP a jsou identifikováni příjemci dávek SSP. Na základě zjištění příjemců dávek je oslovena firma, aby předložila příjmy - mzdové listy u těchto zaměstnanců (příjemců dávek). Tímto způsobem se podařilo odhalit nepříznané příjmy. Původní systém kontrol spočíval v tom, že se dle IČ firmy vygenerovali pouze klienti,



kteří měli doložené příjmy od firmy. Nový systém umožní odhalit i ty zaměstnance, kteří příjmy nepřiznali. V prosinci se tímto způsobem kontroly podařilo odhalit 36 klientů, kteří nepřiznali příjmy v celkové výši 1 272 884,00 Kč.

**Inspekce poskytování sociálních služeb** - v uvedeném období nebyla zahájena žádná inspekce poskytování sociálních služeb (z důvodu delimitace na MPSV od roku 2015).

**Podle zákona č. 435/2004 Sb., o zaměstnanosti** - byly provedeny 3 kontroly průměrného měsíčního čistého výdělku (neformálním způsobem - na úřadě).

## 10. PODPORA ODBORNÉHO VZDĚLÁVÁNÍ ZAMĚSTNANCŮ V ÚSTECKÉM KRAJI

Úřad práce ČR, Krajská pobočka v Ústí nad Labem se podílí na realizaci projektu „Podpora odborného vzdělávání zaměstnanců“. Projekt je realizován v období 1. 12. 2013 - 31. 8. 2015 v rámci Operačního programu Lidské zdroje a zaměstnanost a navazuje na sérii projektů, které jsou v ČR realizovány od roku 2009 s cílem podpořit odborný rozvoj zaměstnanců.

Projekt je určen zaměstnavatelům, případně osobám samostatně výdělečně činným, kteří i přes negativní vývoj aktuální ekonomické situace mají na trhu stabilní pozici s možností přechodu k růstu. Projekt umožní získat vybraným podnikům finanční příspěvky na vzdělávací aktivity nebo rekvalifikace svých zaměstnanců. Současně budou zaměstnavateli uhrazeny mzdové náklady vzdělávaných zaměstnanců, a to po celou dobu jejich vzdělávání. Podmínkou vstupu do projektu je výše tržeb zaměstnavatele nebo osoby samostatně výdělečně činné, která v meziročním srovnání nesmí zaznamenat pokles překračující 5 %.

Úřad práce ČR, Krajská pobočka v Ústí nad Labem dosud přijala 166 žádostí od 59 zaměstnavatelů nebo osob samostatně výdělečně činných pro 2 237 zaměstnanců/OSVČ. Z uvedeného počtu bylo schváleno 115 žádostí pro 1 416 zaměstnanců/OSVČ.

## 11. ZAHRANIČNÍ ZAMĚSTNANOST V ÚSTECKÉM KRAJI

Tabulka č. 9 - Přehled zahraniční zaměstnanosti i nezaměstnanosti

| Zaměstnanost zahraničních občanů                                   |                      | Ústecký kraj | Děčín | Chomutov | Litoměřice | Louny | Most | Teplice | Ústí n. L. |
|--|----------------------|--------------|-------|----------|------------|-------|------|---------|------------|
| Povolení k zaměstnání  | Vydaná a prodloužená | 2            | 0     | 0        | 0          | 1     | 1    | 0       | 0          |
|  | Skončení platnosti   | 8            | 0     | 0        | 0          | 2     | 5    | 1       | 0          |
| z toho pro členy družstev (podle § 89 ZoZ)                         | Vydaná a prodloužená | 0            | 0     | 0        | 0          | 0     | 0    | 0       | 0          |
|  | Skončení platnosti   | 0            | 0     | 0        | 0          | 0     | 0    | 0       | 0          |
| z toho pro společníky obchodních společností (podle § 89 ZoZ)      | Vydaná a prodloužená | 1            | 0     | 0        | 0          | 0     | 1    | 0       | 0          |
|  | Skončení platnosti   | 1            | 0     | 0        | 0          | 0     | 0    | 1       | 0          |
| z toho pro sezónní pracovníky (podle § 96 ZoZ)                     | Vydaná a prodloužená | 0            | 0     | 0        | 0          | 0     | 0    | 0       | 0          |
|  | Skončení platnosti   | 0            | 0     | 0        | 0          | 0     | 0    | 0       | 0          |
| Informační karty cizinců, kteří nepotřebují povolení k zaměstnání  | Ohlášené zahájení    | 59           | 6     | 11       | 1          | 11    | 11   | 17      | 2          |
|  | Ohlášené ukončení    | 56           | 25    | 1        | 2          | 16    | 5    | 3       | 4          |
| Informační karty občanů EU/EHP a Švýcarska a rodinných příslušníků | Ohlášené zahájení    | 92           | 3     | 24       | 10         | 3     | 7    | 28      | 17         |
|  | Ohlášené ukončení    | 119          | 12    | 37       | 17         | 1     | 3    | 20      | 29         |

Od poloviny letošního roku došlo k přechodu části agendy zahraniční zaměstnanosti na Policii ČR (Odbor azylové a migrační politiky), a tudíž k významnému poklesu vydaných či prodloužených povolení k zaměstnání. V průběhu prosince 2014 byla v Ústeckém kraji vydána či prodloužena 2 povolení k zaměstnání, přičemž se jednalo o okres Louny a Most. Ve stejném období skončila platnost 8 povolení, nejvíce z nich (5) bylo v okrese Most. Ve sledovaném měsíci podali žadatelé na úřady práce v kraji 151 informačních karet o zahájení zaměstnání, z čehož bylo 92 z EU/EHP či Švýcarska a 59 ze „třetích zemí“. Za stejnou dobu ukončilo výkon zaměstnání 175 zahraničních zaměstnanců, přičemž 119 bylo z EU/EHP či Švýcarska a 56 ze „třetích zemí“.

## 12. PŘÍLOHY - PODÍL NEZAMĚSTNANÝCH V OBCÍCH ÚSTECKÉHO KRAJE K 31. 12. 2014

Tabulka č. 10 - Podíl nezaměstnaných dle obcí

| Obec                          | Kód obce | Uchazeči celkem | Obyvatelstvo 15-64 let | PN (v %)     |
|-------------------------------|----------|-----------------|------------------------|--------------|
| Bílence                       | 562980   | 22              | 179                    | 12,29        |
| Blatno                        | 562998   | 27              | 332                    | 8,13         |
| Březno                        | 563013   | 94              | 882                    | 10,54        |
| Černovice                     | 563021   | 24              | 377                    | 6,10         |
| Droužkovice                   | 563056   | 29              | 568                    | 4,93         |
| Hora Svatého Šebestiána       | 563064   | 20              | 217                    | 9,22         |
| Hrušovany                     | 563072   | 43              | 383                    | 11,23        |
| Chomutov                      | 562971   | 3 924           | 33 577                 | 11,46        |
| Kalek                         | 563111   | 19              | 170                    | 10,59        |
| Křimov                        | 563161   | 36              | 265                    | 13,21        |
| Mádkov                        | 563200   | 30              | 542                    | 5,54         |
| Místo                         | 563242   | 29              | 321                    | 9,03         |
| Nezabylice                    | 546160   | 12              | 144                    | 8,33         |
| Spořice                       | 563340   | 64              | 1 027                  | 6,23         |
| Údlice                        | 563382   | 34              | 812                    | 3,94         |
| Všehrady                      | 563471   | 6               | 108                    | 4,63         |
| Výsluní                       | 563498   | 17              | 301                    | 5,65         |
| <b>KoP Chomutov</b>           |          | <b>4 430</b>    | <b>40 205</b>          | <b>10,81</b> |
| Boleboř                       | 563005   | 14              | 170                    | 8,24         |
| Jirkov                        | 563099   | 2 016           | 14 380                 | 13,76        |
| Otvice                        | 563277   | 33              | 442                    | 7,47         |
| Pesvice                       | 546062   | 6               | 94                     | 5,32         |
| Strupčice                     | 563358   | 47              | 589                    | 7,98         |
| Vrskmaň                       | 563463   | 18              | 209                    | 8,61         |
| Všestudy                      | 563480   | 10              | 139                    | 7,19         |
| Vysoká Pec                    | 563501   | 54              | 714                    | 7,28         |
| <b>KoP Jirkov</b>             |          | <b>2 198</b>    | <b>16 737</b>          | <b>12,89</b> |
| Chbany                        | 563081   | 77              | 441                    | 17,23        |
| Kadaň                         | 563102   | 1 272           | 12 200                 | 9,69         |
| Kovářská                      | 563137   | 80              | 800                    | 9,50         |
| Kryštofovy Hamry              | 563315   | 8               | 72                     | 11,11        |
| Libědice                      | 563188   | 30              | 173                    | 16,18        |
| Loučná pod Klínovcem          | 546518   | 8               | 65                     | 10,77        |
| Mašťov                        | 563218   | 42              | 398                    | 10,55        |
| Měděnec                       | 563226   | 8               | 92                     | 8,70         |
| Pětipsy                       | 563293   | 23              | 137                    | 16,06        |
| Račetice                      | 546071   | 23              | 292                    | 7,88         |
| Radonice                      | 563323   | 109             | 795                    | 13,08        |
| Rokle                         | 563331   | 31              | 195                    | 14,87        |
| Vejrty                        | 563404   | 192             | 2 108                  | 8,73         |
| Veliká Ves                    | 563412   | 21              | 215                    | 9,77         |
| Vilémov                       | 563439   | 33              | 422                    | 6,64         |
| <b>KoP Kadaň</b>              |          | <b>1 957</b>    | <b>18 405</b>          | <b>9,99</b>  |
| Domašín                       | 563048   | 11              | 127                    | 8,66         |
| Kláštorec nad Ohří            | 563129   | 1 089           | 10 556                 | 10,21        |
| Okounov                       | 563269   | 23              | 226                    | 10,18        |
| Perštejn                      | 563285   | 49              | 775                    | 6,32         |
| <b>KoP Kláštorec nad Ohří</b> |          | <b>1 172</b>    | <b>11 684</b>          | <b>9,94</b>  |

| Obec                 | Kód obce | Uchazeči celkem | Obyvatelstvo 15-64 let | PN (v %)    |
|----------------------|----------|-----------------|------------------------|-------------|
| Bíšany u Loun        | 542547   | 17              | 199                    | 8,54        |
| Brodec               | 546895   | 0               | 54                     | 0,00        |
| Břvany               | 566063   | 29              | 229                    | 11,79       |
| Cítoliby             | 542571   | 72              | 682                    | 10,26       |
| Černčice             | 542628   | 77              | 927                    | 7,87        |
| Dobroměřice          | 546861   | 63              | 964                    | 5,81        |
| Domoušice            | 566152   | 58              | 429                    | 12,82       |
| Hříškov              | 566195   | 30              | 254                    | 11,42       |
| Hřivice              | 566217   | 27              | 427                    | 6,09        |
| Chlumčany            | 566233   | 30              | 383                    | 7,05        |
| Chožov               | 566241   | 61              | 407                    | 14,00       |
| Chraberce            | 546429   | 4               | 92                     | 4,35        |
| Jimlín               | 546011   | 57              | 582                    | 9,11        |
| Koštice              | 566284   | 35              | 424                    | 7,78        |
| Kozly                | 530557   | 13              | 96                     | 11,46       |
| Lenešice             | 566322   | 96              | 968                    | 9,30        |
| Libčeves             | 566349   | 82              | 681                    | 11,31       |
| Líšňany              | 546879   | 23              | 304                    | 7,24        |
| Louny                | 565971   | 1 276           | 12 609                 | 9,43        |
| Nová Ves             | 542636   | 5               | 76                     | 5,26        |
| Obora                | 542580   | 14              | 275                    | 5,09        |
| Opočno               | 542555   | 13              | 86                     | 15,12       |
| Panenský Týnec       | 566535   | 16              | 312                    | 5,13        |
| Peruc                | 566551   | 149             | 1 457                  | 9,54        |
| Pnětluky             | 566578   | 17              | 252                    | 6,35        |
| Počedělice           | 566586   | 12              | 182                    | 6,59        |
| Postoloprty          | 566624   | 473             | 3 363                  | 13,41       |
| Raná                 | 566659   | 7               | 182                    | 2,75        |
| Ročov                | 566667   | 27              | 397                    | 6,80        |
| Slavětín             | 566713   | 34              | 345                    | 9,57        |
| Smolnice             | 566721   | 20              | 275                    | 6,55        |
| Toužetín             | 566829   | 25              | 203                    | 11,82       |
| Úherce               | 546178   | 2               | 51                     | 3,92        |
| Veltěže              | 566896   | 25              | 276                    | 8,70        |
| Vinařice             | 566918   | 13              | 159                    | 8,18        |
| Vrbno nad Lesy       | 566926   | 10              | 130                    | 7,69        |
| Vršovice             | 546887   | 18              | 173                    | 9,25        |
| Výškov               | 566951   | 40              | 342                    | 11,11       |
| Zbrašín              | 566977   | 25              | 216                    | 10,65       |
| Želkovice            | 530565   | 4               | 67                     | 5,97        |
| Žerotín              | 543012   | 15              | 131                    | 11,45       |
| <b>KoP Louny</b>     |          | <b>3 014</b>    | <b>29 661</b>          | <b>9,55</b> |
| Blatno               | 566004   | 29              | 368                    | 7,61        |
| Bíšany               | 566021   | 88              | 651                    | 13,06       |
| Krásný Dvůr          | 566306   | 47              | 497                    | 8,05        |
| Kryry                | 566314   | 147             | 1 609                  | 8,33        |
| Lubenec              | 566438   | 111             | 972                    | 10,39       |
| Nepomyšl             | 566501   | 37              | 251                    | 12,75       |
| Očihov               | 566527   | 33              | 261                    | 11,49       |
| Petrohrad            | 566560   | 53              | 435                    | 11,03       |
| Podbořanský Rohozec  | 566608   | 15              | 90                     | 14,44       |
| Podbořany            | 566616   | 420             | 4 314                  | 8,74        |
| Vroutek              | 566934   | 149             | 1 295                  | 10,50       |
| <b>KoP Podbořany</b> |          | <b>1 129</b>    | <b>10 743</b>          | <b>9,53</b> |

| Obec                      | Kód obce | Uchazeči celkem | Obyvatelstvo 15-64 let | PN (v %)     |
|---------------------------|----------|-----------------|------------------------|--------------|
| Bílina                    | 567451   | 1 121           | 11 621                 | 9,08         |
| Bořislav                  | 567469   | 7               | 276                    | 2,54         |
| Bystřany                  | 567477   | 77              | 1 255                  | 5,98         |
| Bžany                     | 567485   | 37              | 595                    | 5,88         |
| Dubí                      | 567507   | 566             | 5 480                  | 9,80         |
| Duchcov                   | 567515   | 593             | 5 695                  | 9,97         |
| Háj u Duchcova            | 567523   | 32              | 794                    | 3,78         |
| Hostomice                 | 567531   | 97              | 878                    | 10,48        |
| Hrob                      | 567558   | 80              | 1 364                  | 5,65         |
| Hrobčice                  | 567566   | 54              | 756                    | 6,88         |
| Jeníkov                   | 567582   | 44              | 653                    | 6,74         |
| Kladruby                  | 567604   | 12              | 253                    | 4,74         |
| Kostomlaty pod Milešovkou | 567612   | 28              | 587                    | 4,77         |
| Koštany                   | 567621   | 192             | 2 108                  | 8,68         |
| Krupka                    | 567639   | 881             | 9 232                  | 9,15         |
| Lahošť                    | 567647   | 22              | 417                    | 5,04         |
| Ledvice                   | 567655   | 32              | 379                    | 8,44         |
| Lukov                     | 546909   | 6               | 102                    | 5,88         |
| Měrunice                  | 567698   | 16              | 238                    | 6,72         |
| Mikulov                   | 567701   | 6               | 150                    | 4,00         |
| Modlany                   | 567710   | 51              | 702                    | 6,84         |
| Moldava                   | 567728   | 28              | 134                    | 20,15        |
| Novosedlice               | 567752   | 159             | 1 536                  | 9,96         |
| Ohnič                     | 567761   | 37              | 499                    | 7,41         |
| Osek                      | 567779   | 191             | 3 280                  | 5,58         |
| Proboštov                 | 567787   | 170             | 1 880                  | 8,78         |
| Rtyně nad Bílinou         | 567809   | 36              | 581                    | 5,68         |
| Srbice                    | 567833   | 20              | 235                    | 8,09         |
| Světec                    | 567841   | 28              | 693                    | 3,61         |
| Teplice                   | 567442   | 3 320           | 33 242                 | 9,55         |
| Újezdeček                 | 567850   | 75              | 648                    | 10,80        |
| Zabrušany                 | 567868   | 69              | 777                    | 8,62         |
| Žalany                    | 567876   | 21              | 369                    | 5,69         |
| Žim                       | 567884   | 6               | 117                    | 4,27         |
| <b>KoP Teplice</b>        |          | <b>8 114</b>    | <b>87 526</b>          | <b>8,85</b>  |
| Bitoveves                 | 565997   | 36              | 292                    | 11,64        |
| Blažim                    | 566012   | 23              | 190                    | 12,11        |
| Čeradice                  | 530581   | 26              | 198                    | 12,63        |
| Deštnice                  | 566128   | 14              | 122                    | 9,84         |
| Holedeč                   | 566187   | 40              | 400                    | 9,50         |
| Liběšice                  | 566357   | 61              | 525                    | 10,48        |
| Libočany                  | 530590   | 27              | 378                    | 6,61         |
| Libořice                  | 566381   | 25              | 242                    | 10,33        |
| Lipno                     | 566403   | 29              | 361                    | 8,03         |
| Lišany                    | 566411   | 17              | 105                    | 16,19        |
| Měcholupy                 | 566454   | 119             | 694                    | 16,43        |
| Nové Sedlo                | 566519   | 51              | 377                    | 12,73        |
| Staňkovice                | 543128   | 69              | 624                    | 10,74        |
| Tuchořice                 | 566853   | 38              | 480                    | 7,71         |
| Velemyšleves              | 566870   | 40              | 217                    | 15,67        |
| Zálužice                  | 530603   | 11              | 52                     | 19,23        |
| Žatec                     | 566985   | 1 365           | 12 978                 | 9,89         |
| Žiželice                  | 567019   | 32              | 307                    | 10,42        |
| <b>KoP Žatec</b>          |          | <b>2 023</b>    | <b>18 542</b>          | <b>10,30</b> |

| Obec                   | Kód obce | UoZ          | Obyvatelstvo  | PN (v %)     |
|------------------------|----------|--------------|---------------|--------------|
| Budyně nad Ohří        | 564656   | 171          | 1 423         | 11,88        |
| Černiv                 | 564699   | 17           | 122           | 13,93        |
| Evaň                   | 564834   | 19           | 177           | 10,73        |
| Chotěšov               | 564940   | 30           | 319           | 9,40         |
| Klapý                  | 565024   | 21           | 328           | 5,79         |
| Křesín                 | 565075   | 26           | 227           | 11,45        |
| Libochovice            | 565164   | 247          | 2 292         | 10,69        |
| Lkáň                   | 546691   | 12           | 133           | 9,02         |
| Martiněves             | 565253   | 42           | 508           | 8,27         |
| Mšené-lázně            | 565318   | 133          | 1 159         | 11,30        |
| Přestavky              | 565474   | 24           | 179           | 12,85        |
| Radovesice             | 565521   | 28           | 299           | 9,36         |
| Sedlec                 | 546721   | 13           | 145           | 8,28         |
| Slatina                | 565601   | 23           | 186           | 12,37        |
| Žabovřesky nad Ohří    | 565938   | 14           | 168           | 7,74         |
| <b>KoP Libochovice</b> |          | <b>820</b>   | <b>7 665</b>  | <b>10,55</b> |
| Bohušovice nad Ohří    | 564591   | 134          | 1 728         | 7,64         |
| Brňany                 | 564613   | 28           | 322           | 8,70         |
| Brozany nad Ohří       | 564621   | 75           | 878           | 8,43         |
| Býčkovice              | 546780   | 28           | 210           | 13,33        |
| Dolánky nad Ohří       | 553646   | 18           | 173           | 10,40        |
| Hlinná                 | 564842   | 12           | 173           | 6,94         |
| Horní Řepčice          | 546763   | 5            | 64            | 7,81         |
| Chudoslavice           | 546810   | 10           | 109           | 9,17         |
| Kamýk                  | 546771   | 5            | 97            | 5,15         |
| Křešice                | 565083   | 65           | 942           | 6,90         |
| Libochovany            | 565156   | 35           | 398           | 8,79         |
| Litoměřice             | 564567   | 1 294        | 16 284        | 7,83         |
| Malíč                  | 542491   | 11           | 117           | 9,40         |
| Michalovice            | 542521   | 8            | 104           | 7,69         |
| Miřejovice             | 530506   | 11           | 151           | 7,28         |
| Mlékojedy              | 565296   | 17           | 156           | 10,90        |
| Píšťany                | 542539   | 19           | 145           | 13,10        |
| Ploskovice             | 565393   | 24           | 301           | 7,97         |
| Polepy                 | 565431   | 109          | 932           | 11,37        |
| Staňkovice             | 546828   | 6            | 42            | 14,29        |
| Terezín                | 565717   | 184          | 1 974         | 9,12         |
| Travčice               | 565741   | 43           | 424           | 10,14        |
| Trnovany               | 542407   | 16           | 234           | 6,84         |
| Třebošín               | 565792   | 51           | 378           | 13,49        |
| Velké Žernoseky        | 565857   | 27           | 336           | 8,04         |
| Vrutice                | 565911   | 19           | 197           | 9,64         |
| Žalhostice             | 565946   | 27           | 350           | 7,71         |
| Žitenice               | 565962   | 73           | 1 070         | 6,82         |
| <b>KoP Litoměřice</b>  |          | <b>2 354</b> | <b>28 289</b> | <b>8,22</b>  |
| Drahobuz               | 564770   | 23           | 175           | 13,14        |
| Hoštka                 | 564877   | 140          | 1 158         | 11,49        |
| Chotíněves             | 564966   | 10           | 149           | 6,71         |
| Levín                  | 565105   | 11           | 86            | 12,79        |
| Liběšice               | 565121   | 110          | 1 090         | 9,91         |
| Lovečkovice            | 565211   | 47           | 362           | 12,98        |
| Račice                 | 565482   | 15           | 214           | 7,01         |
| Rochov                 | 565547   | 9            | 67            | 13,43        |
| Snědovice              | 565610   | 45           | 541           | 8,13         |
| Štětí                  | 565709   | 807          | 6 094         | 12,85        |
| Úštěk                  | 565814   | 256          | 1 962         | 12,84        |
| <b>KoP Štětí</b>       |          | <b>1 473</b> | <b>11 898</b> | <b>12,06</b> |

| Obec                          | Kód obce | Uchazeči celkem | Obyvatelstvo 15-64 let | PN (v %)    |
|-------------------------------|----------|-----------------|------------------------|-------------|
| Čížkovice                     | 564711   | 67              | 940                    | 7,02        |
| Děčany                        | 564729   | 33              | 234                    | 14,10       |
| Dlažkovice                    | 564737   | 12              | 68                     | 17,65       |
| Chodovlice                    | 564931   | 4               | 104                    | 3,85        |
| Chotiměř                      | 564958   | 18              | 203                    | 8,87        |
| Jenčice                       | 505528   | 17              | 234                    | 7,26        |
| Keblice                       | 565016   | 26              | 239                    | 10,88       |
| Lhotka nad Labem              | 565113   | 14              | 320                    | 3,75        |
| Lovosice                      | 565229   | 567             | 5 683                  | 9,87        |
| Lukavec                       | 565237   | 34              | 280                    | 11,79       |
| Malé Žernoseky                | 565245   | 33              | 475                    | 6,95        |
| Podsedice                     | 565415   | 33              | 418                    | 7,89        |
| Prackovice nad Labem          | 565458   | 37              | 411                    | 9,00        |
| Siřejovice                    | 565598   | 10              | 191                    | 5,24        |
| Sulejovice                    | 565695   | 31              | 577                    | 5,37        |
| Třebenice                     | 565768   | 87              | 1 332                  | 6,46        |
| Třebívlice                    | 565776   | 54              | 605                    | 8,93        |
| Úpohlavy                      | 565806   | 16              | 171                    | 9,36        |
| Velemín                       | 565849   | 79              | 1 037                  | 7,43        |
| Vchynice                      | 565865   | 16              | 218                    | 6,88        |
| Vlastislav                    | 565873   | 8               | 111                    | 7,21        |
| Vrbičany                      | 565903   | 27              | 220                    | 11,82       |
| <b>KoP Lovosice</b>           |          | <b>1 223</b>    | <b>14 071</b>          | <b>8,59</b> |
| Bechlín                       | 564575   | 57              | 858                    | 6,41        |
| Brzánky                       | 546755   | 10              | 53                     | 16,98       |
| Bříza                         | 564648   | 25              | 309                    | 7,77        |
| Ctiněves                      | 564672   | 16              | 200                    | 8,00        |
| Černěves                      | 546852   | 12              | 151                    | 7,95        |
| Černouček                     | 542423   | 15              | 201                    | 7,46        |
| Dobříň                        | 564745   | 21              | 372                    | 5,38        |
| Doksany                       | 564753   | 21              | 250                    | 8,40        |
| Dušníky                       | 564818   | 18              | 297                    | 6,06        |
| Horní Beřkovice               | 564851   | 30              | 596                    | 5,03        |
| Hrobce                        | 564893   | 40              | 442                    | 9,05        |
| Chodouny                      | 564923   | 57              | 434                    | 13,13       |
| Kleneč                        | 565032   | 29              | 343                    | 8,45        |
| Kostomlaty pod Řípem          | 565059   | 40              | 301                    | 13,29       |
| Krabčice                      | 565067   | 36              | 562                    | 6,41        |
| Kyškovice                     | 565091   | 15              | 181                    | 8,29        |
| Libkovic pod Řípem            | 565148   | 33              | 357                    | 8,68        |
| Libotenice                    | 565172   | 26              | 304                    | 8,55        |
| Mnetěš                        | 565300   | 17              | 387                    | 4,39        |
| Nové Dvory                    | 565342   | 24              | 265                    | 9,06        |
| Oleško                        | 542440   | 8               | 58                     | 13,79       |
| Račiněves                     | 565491   | 29              | 388                    | 7,22        |
| Roudnice nad Labem            | 565555   | 693             | 8 543                  | 8,07        |
| Straškov-Vodochody            | 565679   | 76              | 698                    | 10,74       |
| Vědomice                      | 565831   | 32              | 577                    | 5,55        |
| Vražkov                       | 565881   | 24              | 302                    | 7,95        |
| Vrbice                        | 565890   | 37              | 341                    | 10,85       |
| Záluží                        | 542482   | 11              | 115                    | 9,57        |
| Židovice                      | 565954   | 31              | 246                    | 12,60       |
| <b>KoP Roudnice nad Labem</b> |          | <b>1 483</b>    | <b>18 131</b>          | <b>8,11</b> |

| Obec                      | Kód obce | Uchazeči celkem | Obyvatelstvo 15-64 let | PN (v %)     |
|---------------------------|----------|-----------------|------------------------|--------------|
| Brandov                   | 567078   | 18              | 175                    | 10,29        |
| Český Jiřetín             | 567108   | 3               | 52                     | 5,77         |
| Hora Svaté Kateřiny       | 567167   | 26              | 293                    | 8,87         |
| Horní Jiřetín             | 567175   | 174             | 1 473                  | 11,81        |
| Klíný                     | 567191   | 6               | 76                     | 7,89         |
| Litvínov                  | 567256   | 2 316           | 16 705                 | 13,80        |
| Lom                       | 567264   | 351             | 2 642                  | 13,29        |
| Louka u Litvínova         | 567272   | 61              | 501                    | 12,18        |
| Mariánské Radčice         | 567302   | 42              | 338                    | 12,43        |
| Meziboří                  | 567311   | 392             | 3 170                  | 12,30        |
| Nová Ves v Horách         | 567329   | 23              | 327                    | 6,73         |
| <b>KoP Litvínov</b>       |          | <b>3 412</b>    | <b>25 752</b>          | <b>13,20</b> |
| Bečov                     | 567043   | 163             | 1 108                  | 14,62        |
| Bělušice                  | 567051   | 17              | 164                    | 10,37        |
| Braňany                   | 567060   | 86              | 935                    | 9,20         |
| Havraň                    | 567141   | 43              | 494                    | 8,70         |
| Korozluky                 | 567221   | 10              | 136                    | 7,35         |
| Lišnice                   | 567248   | 16              | 159                    | 10,06        |
| Lužice                    | 567281   | 27              | 438                    | 6,16         |
| Malé Březno               | 567299   | 13              | 171                    | 7,60         |
| Most                      | 567027   | 5 795           | 46 583                 | 12,40        |
| Obrnice                   | 567337   | 272             | 1 537                  | 17,63        |
| Patokryje                 | 567345   | 30              | 324                    | 9,26         |
| Polerady                  | 567353   | 10              | 181                    | 5,52         |
| Skršín                    | 567361   | 11              | 166                    | 6,63         |
| Volevčice                 | 546437   | 3               | 66                     | 4,55         |
| Želenice                  | 567426   | 34              | 343                    | 9,91         |
| <b>KoP Most</b>           |          | <b>6 530</b>    | <b>52 805</b>          | <b>12,33</b> |
| Dolní Zálezly             | 567931   | 32              | 368                    | 8,70         |
| Habrovany                 | 567957   | 20              | 157                    | 12,74        |
| Homole u Panny            | 567973   | 22              | 234                    | 9,40         |
| Chabařovice               | 568007   | 221             | 1 708                  | 12,65        |
| Chlumec                   | 568015   | 252             | 3 129                  | 7,86         |
| Chuderov                  | 568023   | 58              | 702                    | 8,12         |
| Libouchec                 | 568058   | 110             | 1 245                  | 8,67         |
| Malé Březno               | 568091   | 29              | 360                    | 7,22         |
| Malečov                   | 568104   | 43              | 544                    | 7,72         |
| Petrovice                 | 568147   | 32              | 650                    | 4,77         |
| Povrly                    | 568155   | 137             | 1 530                  | 8,30         |
| Přestanov                 | 530620   | 20              | 279                    | 7,17         |
| Ryjice                    | 546186   | 12              | 127                    | 9,45         |
| Řehlovice                 | 568201   | 72              | 944                    | 7,20         |
| Stebno                    | 546925   | 30              | 320                    | 9,38         |
| Tašov                     | 568287   | 6               | 105                    | 4,76         |
| Telnice                   | 568295   | 41              | 499                    | 8,02         |
| Tisá                      | 568309   | 56              | 641                    | 8,58         |
| Trmice                    | 553697   | 425             | 2 131                  | 19,62        |
| Ústí nad Labem            | 554804   | 8 327           | 62 407                 | 13,09        |
| Velké Březno              | 568350   | 119             | 1 460                  | 8,15         |
| Velké Chvojno             | 555223   | 51              | 605                    | 8,26         |
| Zubrnice                  | 568384   | 18              | 162                    | 11,11        |
| <b>KoP Ústí nad Labem</b> |          | <b>10 133</b>   | <b>80 307</b>          | <b>12,37</b> |



| Obec                     | Kód obce | Uchazeči celkem | Obyvatelstvo 15-64 let | PN (v %)     |
|--------------------------|----------|-----------------|------------------------|--------------|
| Arnoltice                | 562343   | 24              | 274                    | 8,76         |
| Benešov nad Ploučnicí    | 562351   | 297             | 2 552                  | 11,25        |
| Bynovec                  | 544647   | 13              | 196                    | 6,12         |
| Česká Kamenice           | 562394   | 409             | 3 603                  | 10,85        |
| Děčín                    | 562335   | 3 668           | 32 875                 | 10,67        |
| Dobkovice                | 562408   | 41              | 458                    | 8,73         |
| Dobrná                   | 545783   | 29              | 317                    | 8,52         |
| Dolní Habartice          | 545856   | 31              | 389                    | 7,97         |
| Františkov nad Ploučnicí | 545899   | 27              | 287                    | 9,41         |
| Heřmanov                 | 562483   | 39              | 343                    | 10,79        |
| Horní Habartice          | 545929   | 30              | 276                    | 10,14        |
| Hřensko                  | 562513   | 17              | 218                    | 7,80         |
| Huntířov                 | 562521   | 53              | 546                    | 9,52         |
| Janov                    | 544680   | 24              | 201                    | 11,44        |
| Janská                   | 530395   | 19              | 146                    | 13,01        |
| Jetřichovice             | 562556   | 36              | 273                    | 12,09        |
| Jílové                   | 562564   | 305             | 3 585                  | 8,45         |
| Kámen                    | 546453   | 12              | 145                    | 8,28         |
| Kunratice                | 546330   | 24              | 165                    | 14,55        |
| Kytlice                  | 562645   | 21              | 352                    | 5,68         |
| Labská Stráň             | 544701   | 23              | 160                    | 13,75        |
| Ludvíkovice              | 546496   | 38              | 609                    | 5,91         |
| Malá Veleň               | 562700   | 32              | 303                    | 10,23        |
| Mašovice                 | 562718   | 42              | 613                    | 6,36         |
| Markvartice              | 545678   | 36              | 470                    | 7,02         |
| Merboltice               | 545791   | 17              | 123                    | 13,82        |
| Růžová                   | 566900   | 39              | 328                    | 11,89        |
| Srbská Kamenice          | 546348   | 20              | 154                    | 12,99        |
| Starý Šachov             | 545538   | 8               | 147                    | 5,44         |
| Těchlovice               | 555193   | 30              | 374                    | 7,75         |
| Valkeřice                | 562874   | 40              | 280                    | 14,29        |
| Velká Bukovina           | 562891   | 16              | 317                    | 5,05         |
| Verneřice                | 562921   | 78              | 772                    | 9,97         |
| Veselé                   | 562939   | 24              | 219                    | 10,96        |
| <b>KoP Děčín</b>         |          | <b>5 562</b>    | <b>52 070</b>          | <b>10,27</b> |
| Dolní Poustevna          | 562441   | 118             | 1 271                  | 9,21         |
| Doubice                  | 530417   | 2               | 68                     | 2,94         |
| Jiříkov                  | 562581   | 329             | 2 592                  | 12,35        |
| Krásná Lípa              | 562611   | 237             | 2 254                  | 10,25        |
| Lipová                   | 562661   | 34              | 414                    | 7,97         |
| Lobendava                | 545708   | 31              | 261                    | 11,88        |
| Mikulášovice             | 562751   | 162             | 1 493                  | 10,72        |
| Rumburk                  | 562777   | 650             | 7 672                  | 8,28         |
| Staré Křečany            | 562823   | 104             | 862                    | 11,83        |
| Šluknov                  | 562858   | 533             | 3 799                  | 13,66        |
| Velký Šenov              | 562912   | 142             | 1 323                  | 10,66        |
| Vilémov                  | 562947   | 50              | 646                    | 7,59         |
| <b>KoP Rumburk</b>       |          | <b>2 392</b>    | <b>22 655</b>          | <b>10,33</b> |
| Dolní Podluží            | 562432   | 71              | 828                    | 8,09         |
| Horní Podluží            | 562505   | 43              | 543                    | 7,00         |
| Chřibská                 | 562530   | 105             | 972                    | 10,08        |
| Jiřetín pod Jedlovou     | 562572   | 53              | 433                    | 12,01        |
| Rybniště                 | 562793   | 40              | 460                    | 8,48         |
| Varnsdorf                | 562882   | 1 093           | 10 604                 | 9,81         |
| <b>KoP Varnsdorf</b>     |          | <b>1 405</b>    | <b>13 840</b>          | <b>9,64</b>  |